



Πληθωρισμός στα Είδη Διατροφής στην Ελλάδα: Ανάλυση τάσεων και διεθνείς συγκρίσεις

Μελέτη για τον Σύνδεσμο Ελληνικών Βιομηχανιών Τροφίμων (ΣΕΒΤ)

Ιούλιος 2024

Πλαίσιο

Ο πληθωρισμός των τιμών στα είδη διατροφής είναι ένας κρίσιμος οικονομικός δείκτης που επηρεάζει άμεσα την αγοραστική δύναμη των καταναλωτών και τη συνολική οικονομική σταθερότητα

Διεθνείς εξελίξεις την τελευταία διετία, όπως οι διαταραχές στις παγκόσμιες αλυσίδες εφοδιασμού και η κατακόρυφη άνοδος των τιμών ενέργειας και πρώτων υλών (π.χ. σε σιτηρά, αλευρώδη, ζάχαρη, κ.ά.), οδήγησαν σε σημαντική αύξηση του κόστους παραγωγής στον κλάδο των Τροφίμων και δημιούργησαν έντονες πληθωριστικές πιέσεις και στην ελληνική οικονομία

Η κατανόηση των πρόσφατων τάσεων των τιμών στα είδη διατροφής στην Ελλάδα είναι κρίσιμης σημασίας για τη λήψη αποφάσεων πολιτικής, την ανάπτυξη επιχειρηματικών στρατηγικών και τη συμπεριφορά των καταναλωτών

Σκοπός

- Η μελέτη έχει ως στόχο την ανάλυση της **πρόσφατης εξέλιξης του πληθωρισμού των τιμών στα είδη διατροφής στην Ελλάδα**
- Η ανάλυση επικεντρώνεται στην εξέλιξη των τιμών στην αλυσίδα εφοδιασμού των τροφίμων, ενώ δίνεται προσοχή στην **επίπτωση που είχε στον πληθωρισμό η εξέλιξη των τιμών ορισμένων τροφίμων**, όπως το ελαιόλαδο και τα μη επεξεργασμένα τρόφιμα

Εξετάζονται οι πρόσφατες τάσεις στον πληθωρισμό των ειδών διατροφής στην Ελλάδα, λαμβάνοντας υπόψη τις συνολικές και τις τομεακές κινήσεις των τιμών

Αξιολογείται η επίπτωση συγκεκριμένων τροφίμων, όπως του ελαιόλαδου και άλλων μη επεξεργασμένων (νωπών) τροφίμων, στη συνολική μεταβολή των τιμών

Παρουσιάζονται οι ευρωπαϊκές τάσεις στην εξέλιξη των τιμών των ειδών διατροφής ώστε να αποτελέσουν βάση σύγκρισης με τις αντίστοιχες εξελίξεις στην Ελλάδα

Περιεχόμενα

1. Εξέλιξη και τάσεις του Δείκτη Τιμών Καταναλωτή Ειδών Διατροφής
2. Δείκτες Τιμών Εισαγωγών & Παραγωγού Βιομηχανίας Τροφίμων
3. Συμπεράσματα
4. Παράρτημα

1

Εξέλιξη και τάσεις του Δείκτη Τιμών Καταναλωτή Ειδών Διατροφής

Από τα μέσα του 2022 οι τιμές στα Είδη Διατροφής στην Ελλάδα έχουν αυξηθεί σημαντικά περισσότερο από το γενικό επίπεδο των τιμών καταναλωτή

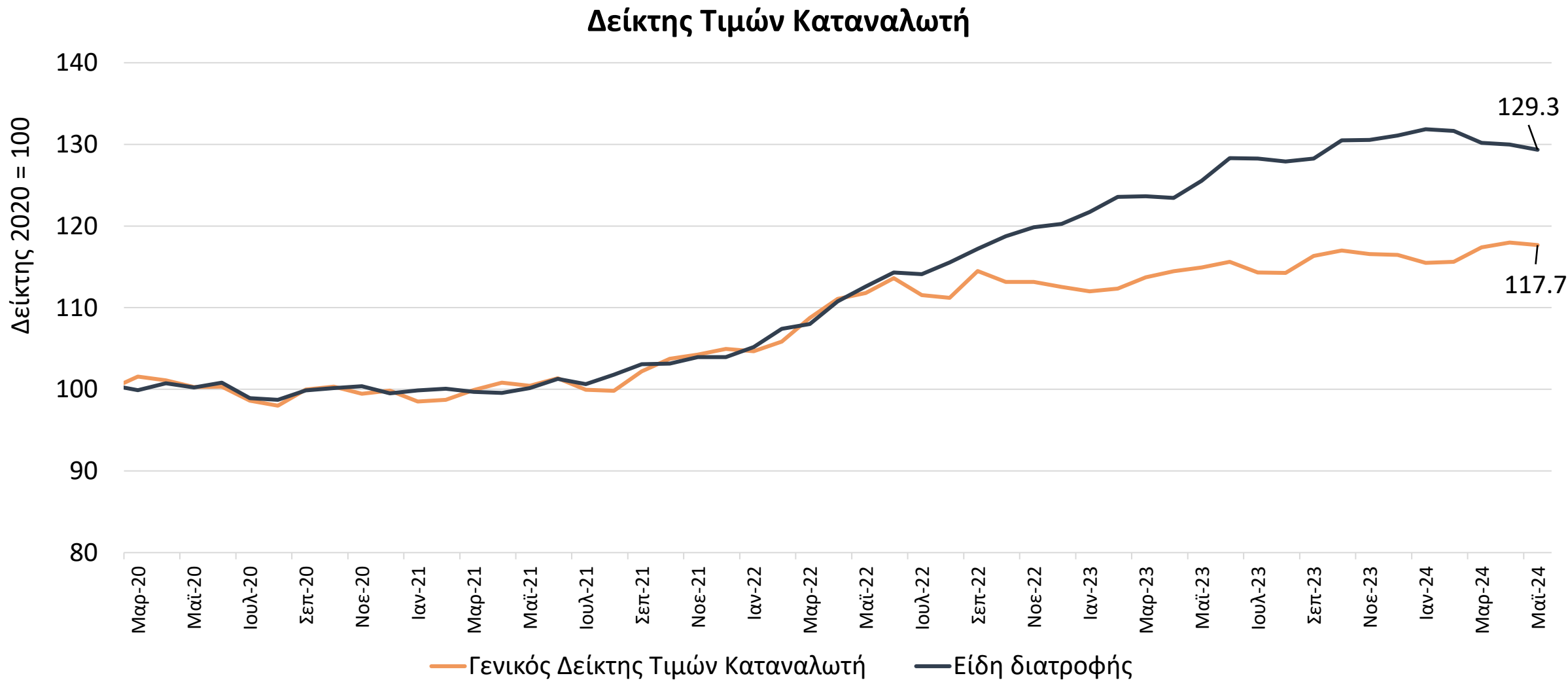

Εξέλιξη δεικτών τιμών σε επιμέρους κατηγορίες ειδών διατροφής

	2020	2021	2022	2023	Ιαν. 2024	Φεβ. 2024	Μαρ. 2024	Απρ. 2024	Μαι. 2024
Γενικός Δείκτης Τιμών Καταναλωτή	100,0	101,2	111,0	114,8	115,5	115,6	117,4	118,0	117,7
Είδη διατροφής & μη αλκοολούχα ποτά	100,0	101,4	113,3	126,4	131,3	131,2	129,7	129,7	129,0
Μη αλκοολούχα ποτά	100,0	100,1	107,2	118,7	121,5	123,7	122,1	124,1	123,6
Είδη διατροφής	100,0	101,4	113,7	126,9	131,9	131,6	130,2	130,0	129,3
Νωπά τρόφιμα	100,0	102,0	113,0	124,6	130,0	130,2	127,5	127,4	125,5
Επεξεργασμένα τρόφιμα	100,0	101,2	114,6	128,8	135,6	135,1	134,4	134,2	134,3
Επεξεργασμένα τρόφιμα χωρίς το ελαιόλαδο	100,0	100,8	113,5	126,3	127,3	126,7	125,9	125,7	125,9
Είδη διατροφής χωρίς το ελαιόλαδο	100,0	101,3	113,3	125,6	128,4	128,1	126,6	126,4	125,7
Ψωμί και δημητριακά	100,0	100,7	114,8	125,4	126,3	125,7	125,4	124,4	124,8
Κρέας	100,0	101,2	114,8	128,5	131,8	131,1	130,7	131,1	131,0
Ψάρια	100,0	104,5	108,2	114,5	121,5	123,7	117,8	117,0	119,0
Γαλακτοκομικά	100,0	100,6	116,8	133,2	132,4	132,1	131,4	130,7	131,0
Έλαια & λίπη	100,0	106,4	128,5	154,4	198,1	198,6	198,3	197,4	197,6
--Ελαιόλαδο	100,0	106,4	127,8	166,2	237,9	239,0	239,6	238,7	238,8
Φρούτα	100,0	98,4	103,1	112,3	112,8	112,2	113,5	112,1	108,7
Λαχανικά	100,0	102,2	114,6	128,5	136,7	136,0	130,7	132,4	128,2
Ζάχαρη - σοκολάτες - γλυκά - παγωτά	100,0	100,5	105,6	115,4	117,9	118,5	118,0	118,4	118,6
Λοιπά τρόφιμα	100,0	101,4	110,3	123,6	126,3	125,6	125,4	123,8	123,8

Η εξέλιξη του επιπέδου των τιμών σε επιμέρους κατηγορίες ειδών διατροφής παρουσιάζει διαφοροποιήσεις

Δείκτης Τιμών Καταναλωτή (2020 = 100)

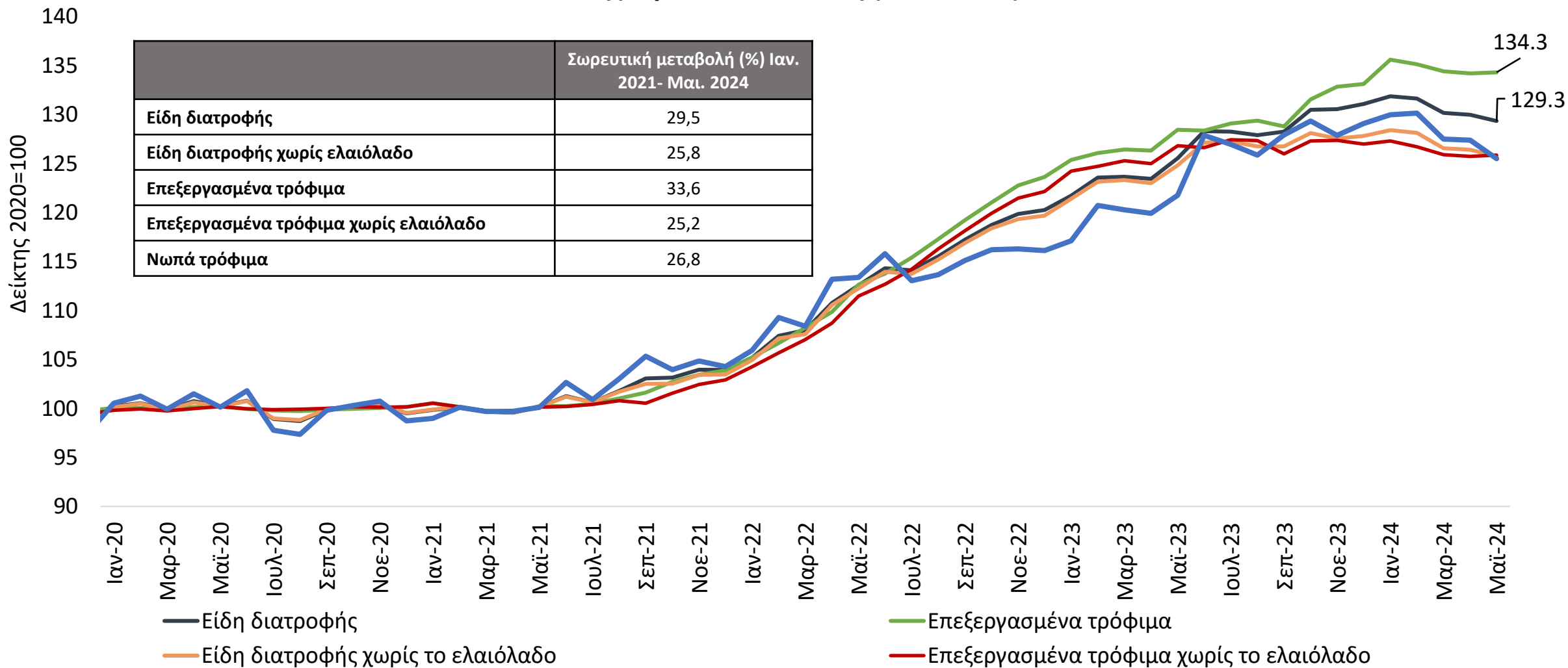

Παρατηρήσεις σχετικά με την εξέλιξη του **επιπέδου των τιμών** των ειδών διατροφής

- Το μέσο επίπεδο των τιμών των ειδών διατροφής τον Μάιο του 2024 ήταν υψηλότερο κατά 29,3% σε σύγκριση με το 2020
 - Αντίστοιχα, το γενικό επίπεδο τιμών καταναλωτή ήταν υψηλότερο κατά 17,7%
- Οι μεταβολές στα επίπεδα των τιμών διαφοροποιούνται στις επιμέρους κατηγορίες τροφίμων:
 - Αν «απομονωθεί» η επίπτωση της αύξησης των τιμών του ελαιόλαδου (+139%), η άνοδος του επιπέδου τιμών των υπόλοιπων ειδών διατροφής μειώνεται σε 25,7% σε σύγκριση με το 2020
- Το **μέσο επίπεδο τιμών των επεξεργασμένων τροφίμων (εξαιρουμένου του ελαιόλαδου)** παρουσιάζει μικρή διακύμανση και **δεν έχει μεταβληθεί ουσιαστικά από τον Μάρτιο του 2023**

Εξέλιξη πληθωρισμού τιμών σε επιμέρους κατηγορίες ειδών διατροφής

Ετήσιες μεταβολές του Δείκτη Τιμών (% , γ-ο-γ)	2021	2022	2023	Ιαν. 2024	Φεβ. 2024	Μαρ. 2024	Απρ. 2024	Μαι. 2024
Γενικός Δείκτης Τιμών Καταναλωτή	1,2%	9,6%	3,5%	3,1%	2,9%	3,2%	3,1%	2,4%
Είδη διατροφής & μη αλκοολούχα ποτά	1,4%	11,8%	11,6%	8,3%	6,7%	5,3%	5,4%	3,1%
Μη αλκοολούχα ποτά	0,1%	7,2%	10,7%	8,3%	8,7%	5,9%	6,8%	3,7%
Είδη διατροφής	1,4%	12,1%	11,6%	8,3%	6,5%	5,3%	5,3%	3,0%
Νωπά τρόφιμα	2,0%	10,8%	10,2%	11,0%	7,8%	6,0%	6,2%	3,1%
Επεξεργασμένα τρόφιμα	1,1%	13,3%	12,4%	8,2%	7,2%	6,3%	6,2%	4,6%
Επεξεργασμένα τρόφιμα χωρίς το ελαιόλαδο	0,8%	12,6%	11,2%	2,5%	1,6%	0,5%	0,6%	-0,8%
Είδη διατροφής χωρίς το ελαιόλαδο	1,3%	11,9%	10,8%	5,8%	4,1%	2,6%	2,8%	0,7%
Ψωμί και δημητριακά	0,7%	13,9%	9,3%	2,0%	1,6%	1,0%	-0,2%	-0,9%
Κρέας	1,2%	13,4%	11,9%	6,0%	4,8%	3,0%	3,2%	1,9%
Ψάρια	4,5%	3,5%	5,9%	7,7%	9,7%	5,7%	6,7%	7,7%
Γαλακτοκομικά	0,6%	16,1%	14,0%	0,9%	-0,7%	-1,2%	-1,2%	-1,9%
Έλαια & λίπη	6,4%	20,7%	20,1%	39,5%	37,6%	40,0%	39,3%	35,2%
--Ελαιόλαδο	6,4%	20,1%	30,1%	67,4%	63,7%	67,2%	63,7%	56,8%
Φρούτα	-1,6%	4,7%	8,9%	14,2%	12,3%	12,7%	11,6%	1,7%
Λαχανικά	2,2%	12,1%	12,2%	14,4%	6,5%	4,1%	6,1%	1,2%
Ζάχαρη - σοκολάτες - γλυκά - παγωτά	0,5%	5,1%	9,3%	6,0%	5,8%	4,7%	3,4%	2,3%
Λοιπά τρόφιμα	1,4%	8,8%	12,0%	5,8%	6,5%	4,4%	3,3%	-0,4%

Ο πληθωρισμός στα Είδη Διατροφής αποκλιμακώνεται από τις αρχές του 2023, μετά από την έντονη αύξηση που σημείωσε το 2022

Δείκτης Τιμών Καταναλωτή (2020 = 100)

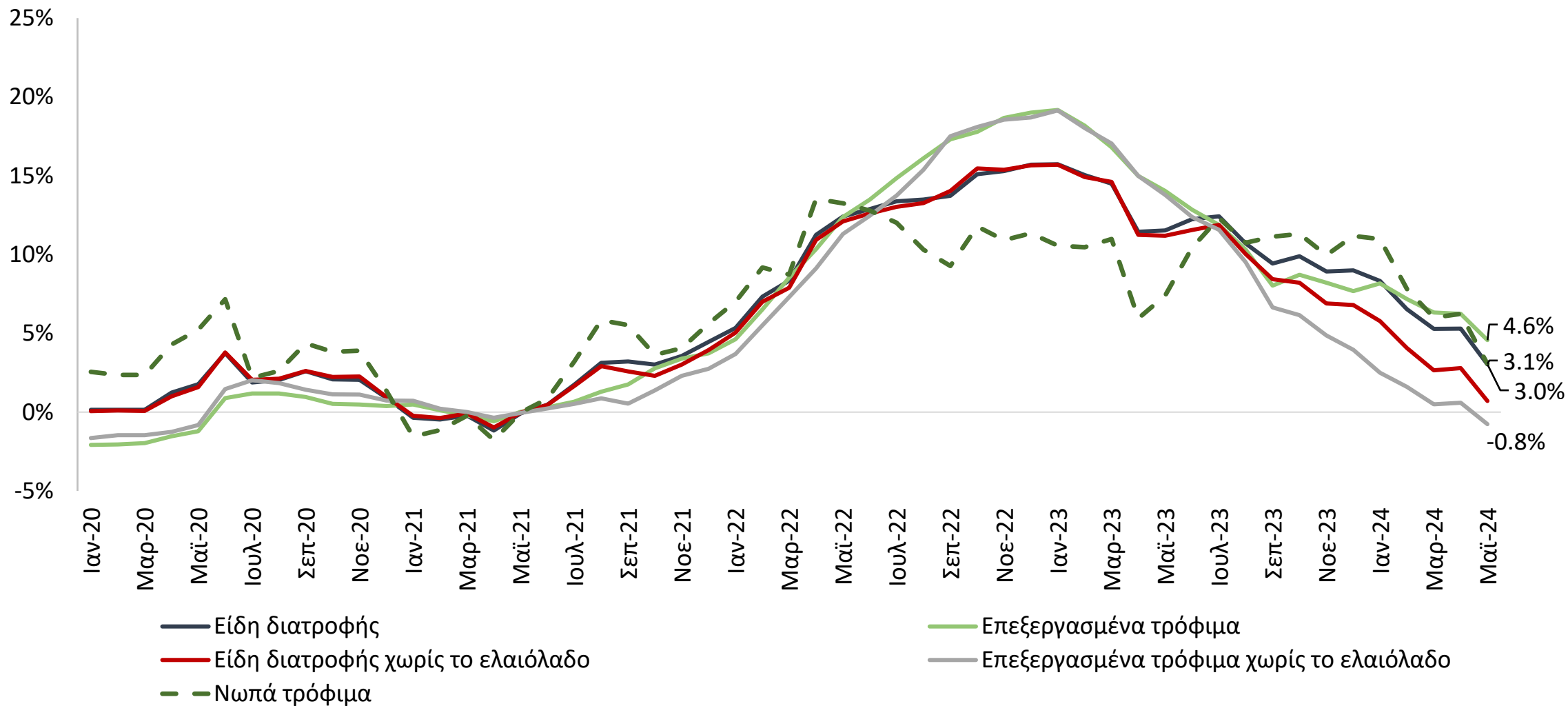

Η επίπτωση των τιμών του Ελαιόλαδου στον πληθωρισμό των ειδών διατροφής είναι ιδιαίτερα σημαντική τους πρώτους μήνες του 2024

Ηπιότερος ο πληθωρισμός στα Είδη διατροφής χωρίς το ελαιόλαδο, 0,7% τον Μάιο του 2024 έναντι πληθωρισμού 3,0% στα Είδη διατροφής.

Επεξεργασμένα τρόφιμα χωρίς ελαιόλαδο: -0,8% τον Μάιο του 2024.

Γενικός Δείκτης Τιμών Καταναλωτή (ΓΔΤΚ),
% ετήσια μεταβολή

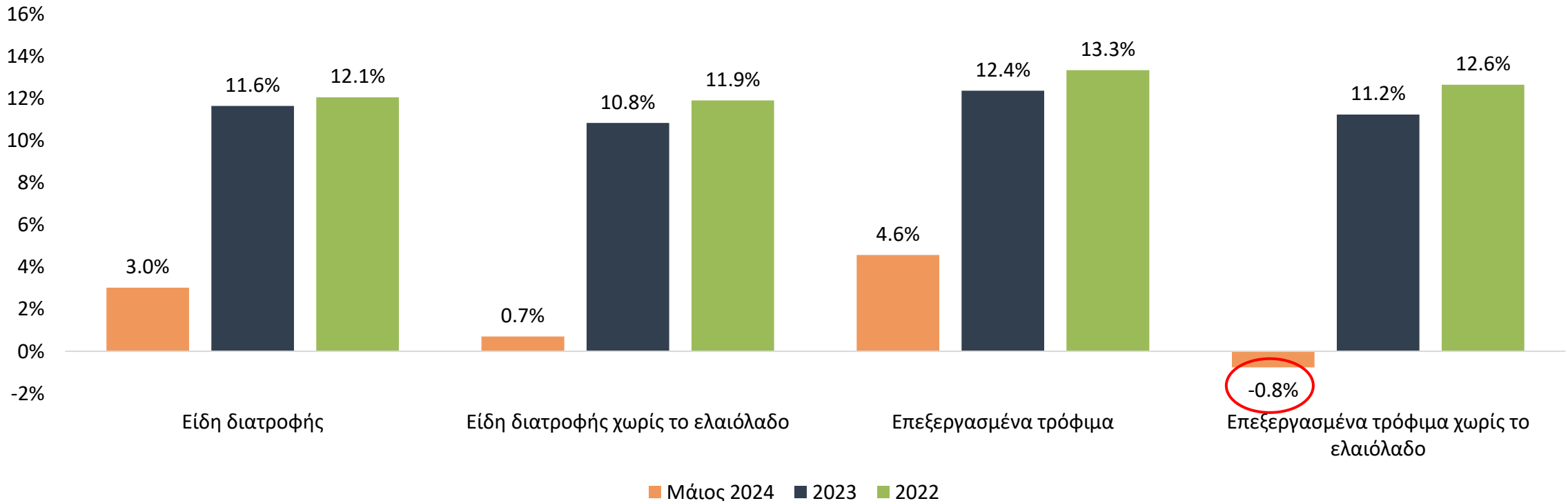

Παρατηρήσεις σχετικά με την εξέλιξη του **πληθωρισμού** των ειδών διατροφής

- Ο πληθωρισμός στα **Είδη διατροφής** τον Μάιο του 2024 (έναντι του Μαΐου 2023) ήταν **3,0%**
 - **Αν εξαιρεθεί το Ελαιόλαδο**, ο πληθωρισμός στα είδη διατροφής ήταν **0,7%**
- Ο πληθωρισμός στα **Νωπά τρόφιμα** τον Μάιο του 2024 (έναντι του Μαΐου 2023) ήταν **3,1%**
- Ο πληθωρισμός στα **Επεξεργασμένα τρόφιμα** τον Μάιο του 2024 ανήλθε σε **4,6%**
 - **Αν εξαιρεθεί το Ελαιόλαδο**, η μεταβολή του δείκτη τιμών επεξεργασμένων τροφίμων ήταν **-0,8%** δηλ. ο πληθωρισμός σε αυτή την κατηγορία ήταν αρνητικός
- Οριακά χαμηλότερος ο πληθωρισμός στα Είδη διατροφής χωρίς το ελαιόλαδο σε σχέση με τα Είδη διατροφής την τριετία 2021-2023, αλλά πολύ χαμηλότερος τους πρώτους μήνες του 2024
- Τάσεις αποκλιμάκωσης του πληθωρισμού τη διετία 2022-2023 στα Είδη διατροφής,
 - Εντονότερη, αν εξαιρεθεί το Ελαιόλαδο
 - Ισχυρότερη μείωση του πληθωρισμού στα Επεξεργασμένα τρόφιμα

Τα επεξεργασμένα τρόφιμα χωρίς το ελαιόλαδο **περιόρισαν** τον πληθωρισμό στα είδη διατροφής την περίοδο Ιανουαρίου - Μαΐου του 2024

Συμβολή επιμέρους κατηγοριών τροφίμων (σε π.μ.) στη μεταβολή του ΓΔΤΚ στα Τρόφιμα

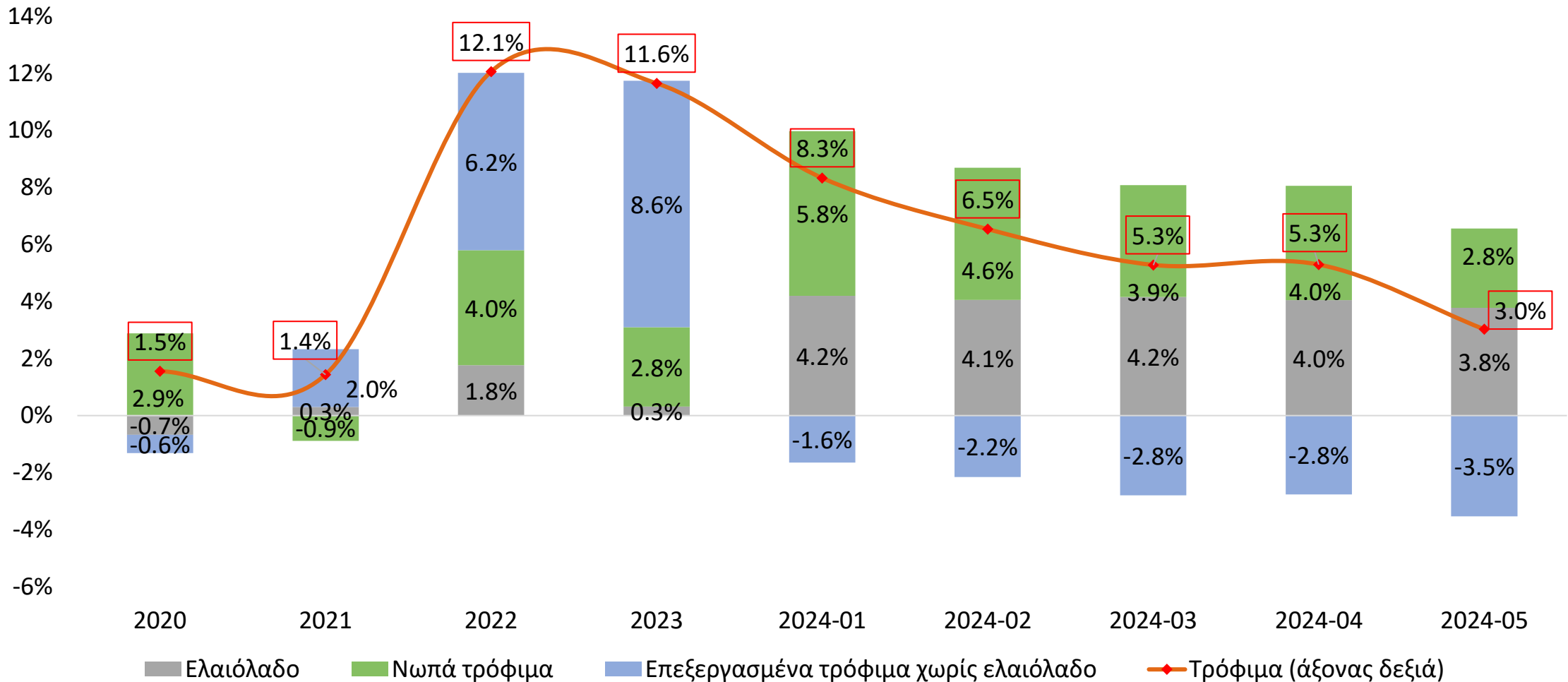

Ο εγχώριος ΕνΔΤΚ για τα Τρόφιμα σημείωσε την περίοδο Ιαν.2021-Μαι.2024 παρόμοια ποσοστιαία (σωρευτική) άνοδο με τον ΕνΔΤΚ στην ΕΕ-27

Εναρμονισμένος Δείκτης Τιμών Καταναλωτή (ΕνΔΤΚ) στα Τρόφιμα

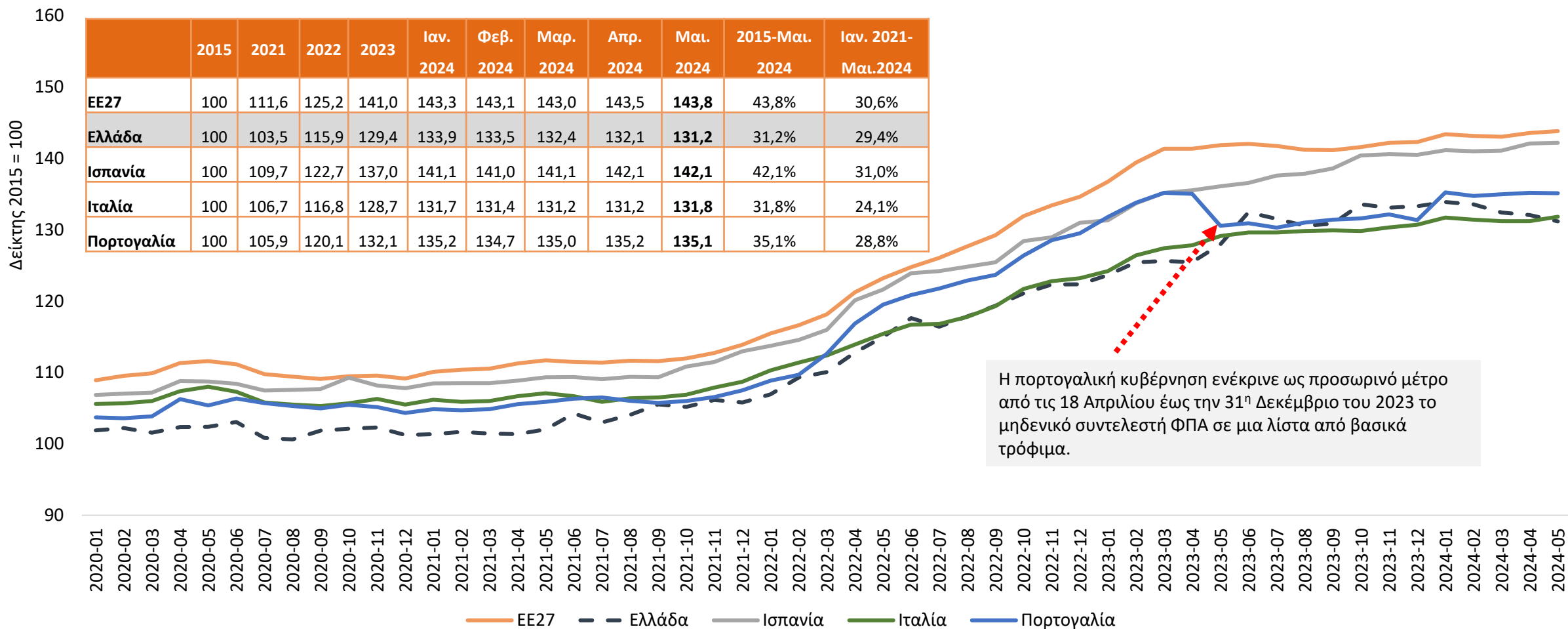

Η πορτογαλική κυβέρνηση ενέκρινε ως προσωρινό μέτρο από τις 18 Απριλίου έως την 31^η Δεκεμβρίου του 2023 το μηδενικό συντελεστή ΦΠΑ σε μια λίστα από βασικά τρόφιμα.

Πηγή: Eurostat. Δείκτης 2015 = 100. Σημ. Ο Εναρμονισμένος Δείκτης Τιμών Καταναλωτή (ΕνΔΤΚ) καταρτίζεται από όλα τα Κράτη Μέλη της ΕΕ ώστε να παρέχει συγκρίσιμα στοιχεία για τις μεταβολές στις τιμές των καταναλωτικών αγαθών και υπηρεσιών. Στο παράρτημα αναφέρονται πιο αναλυτικά τα βασικά στοιχεία για την κατάρτισή του.

Ρυθμός μεταβολής (πληθωρισμός) Εναρμονισμένου Δείκτη Τιμών Καταναλωτή στα Τρόφιμα

Εναρμονισμένος Δείκτης Τιμών Καταναλωτή στα Τρόφιμα

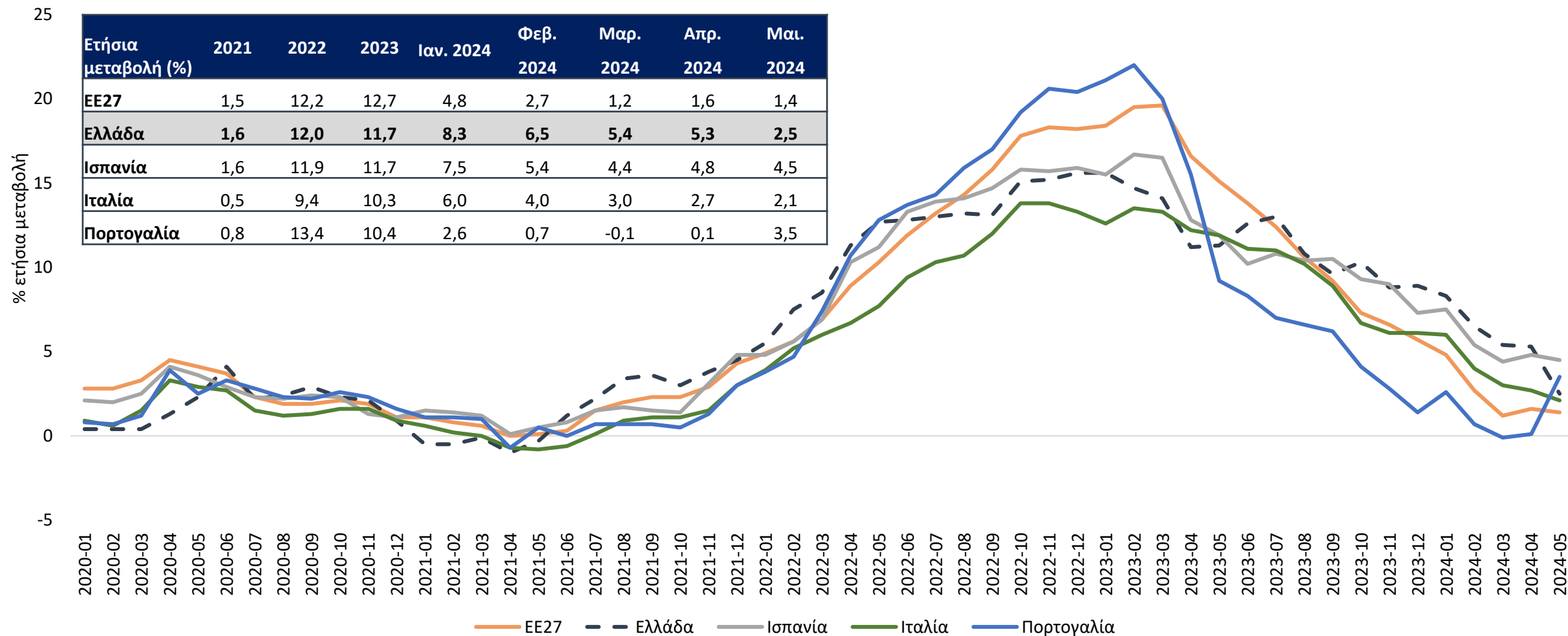

Σε παρόμοιο ποσοστό η σωρευτική άνοδος του εγχώριου ΕνΔΤΚ στα Νωπά τρόφιμα σε σχέση με την ΕΕ27 την περίοδο Ιαν. 2021 - Μαι. 2024

Εναρμονισμένος Δείκτης Τιμών Καταναλωτή στα Νωπά τρόφιμα

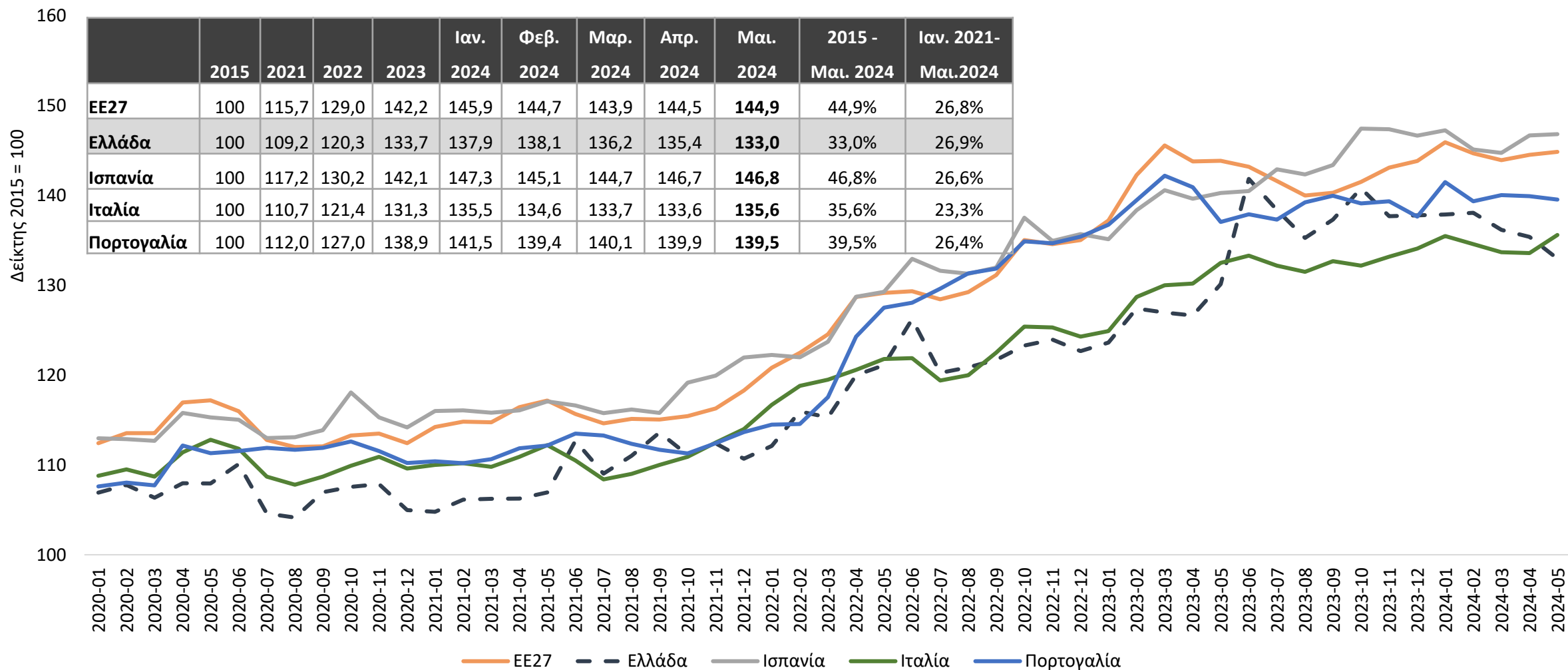

Ρυθμός μεταβολής (πληθωρισμός) Εναρμονισμένου Δείκτη Τιμών Καταναλωτή στα Νωπά τρόφιμα

Εναρμονισμένος Δείκτης Τιμών Καταναλωτή στα Νωπά τρόφιμα

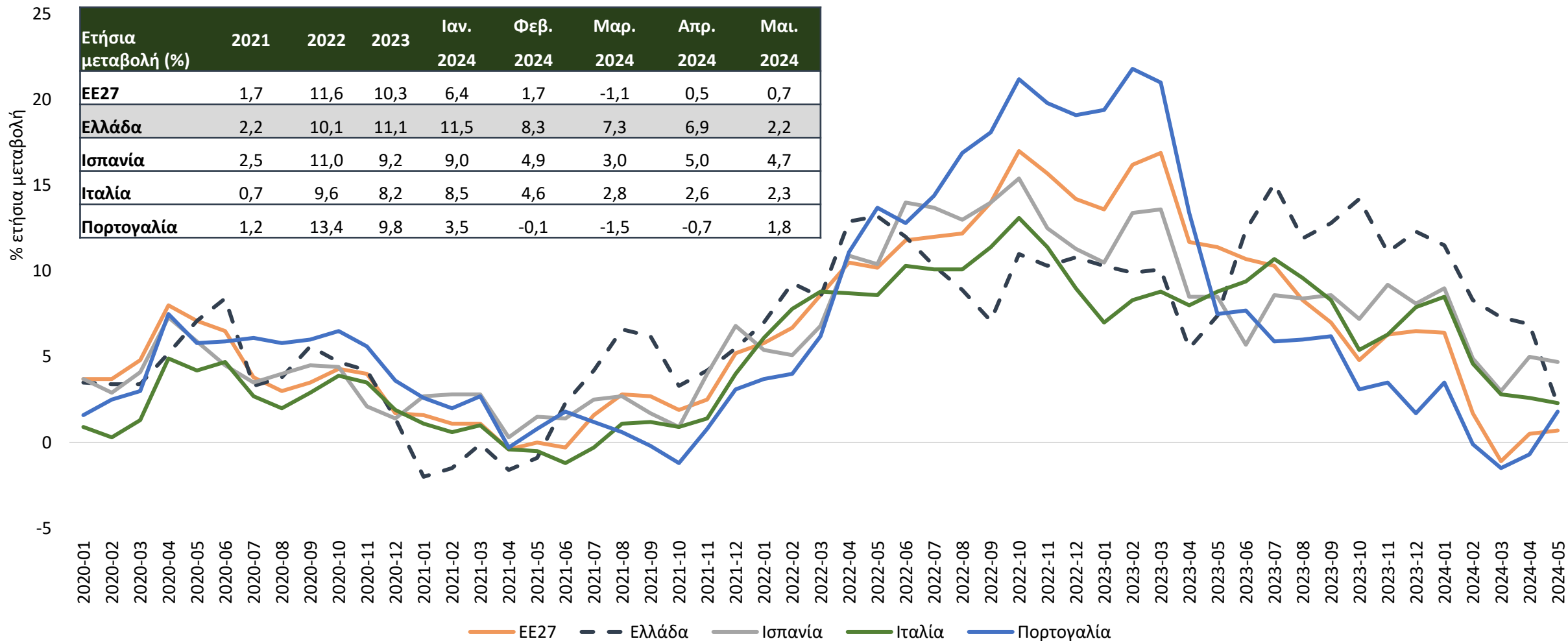

Σε χαμηλότερα επίπεδα η άνοδος του εγχώριου ΕνΔΤΚ στα Επεξεργασμένα Τρόφιμα σε σχέση με την ΕΕ27 την περίοδο Ιαν.2021 - Μαι.2024

Εναρμονισμένος Δείκτης Τιμών Καταναλωτή στα Επεξεργασμένα τρόφιμα

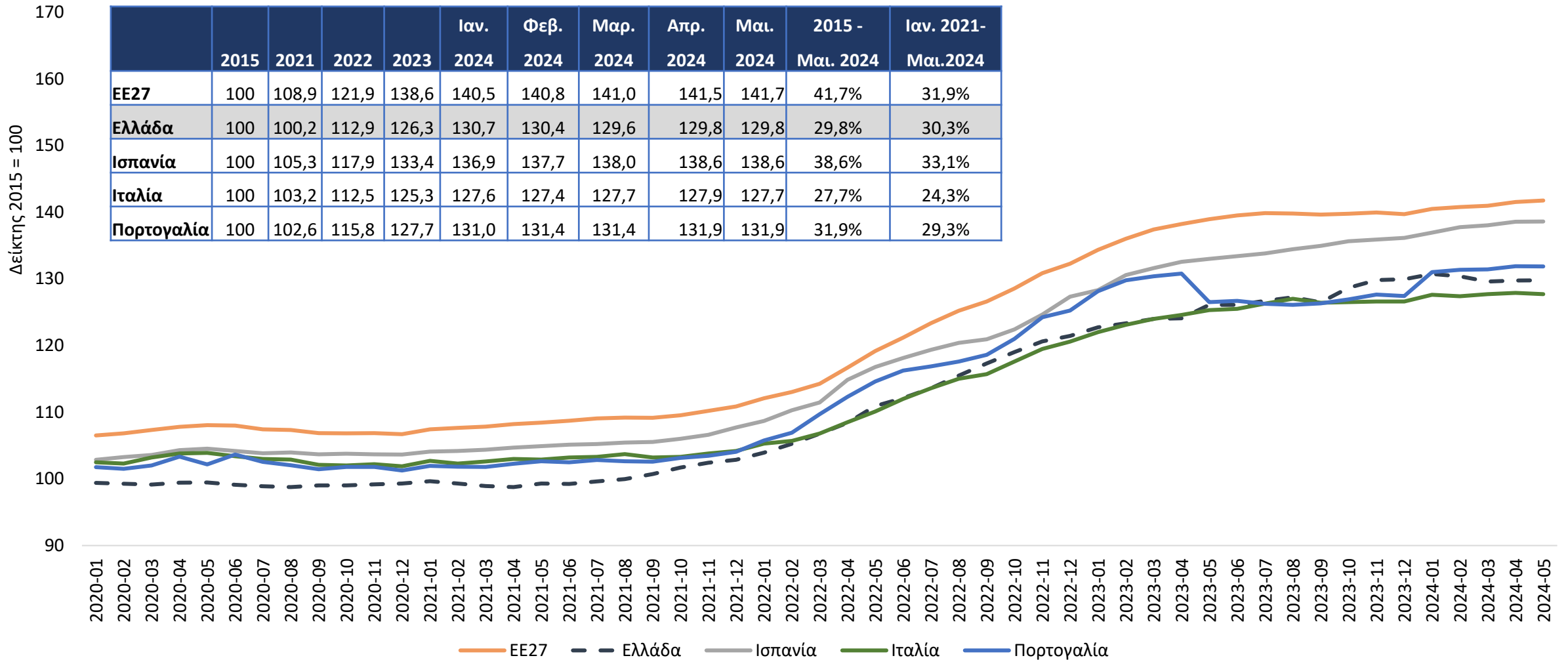

Ρυθμός μεταβολής (πληθωρισμός) Εναρμονισμένου Δείκτη Τιμών Καταναλωτή στα Επεξεργασμένα τρόφιμα

Εναρμονισμένος Δείκτης Τιμών Καταναλωτή στα Επεξεργασμένα τρόφιμα

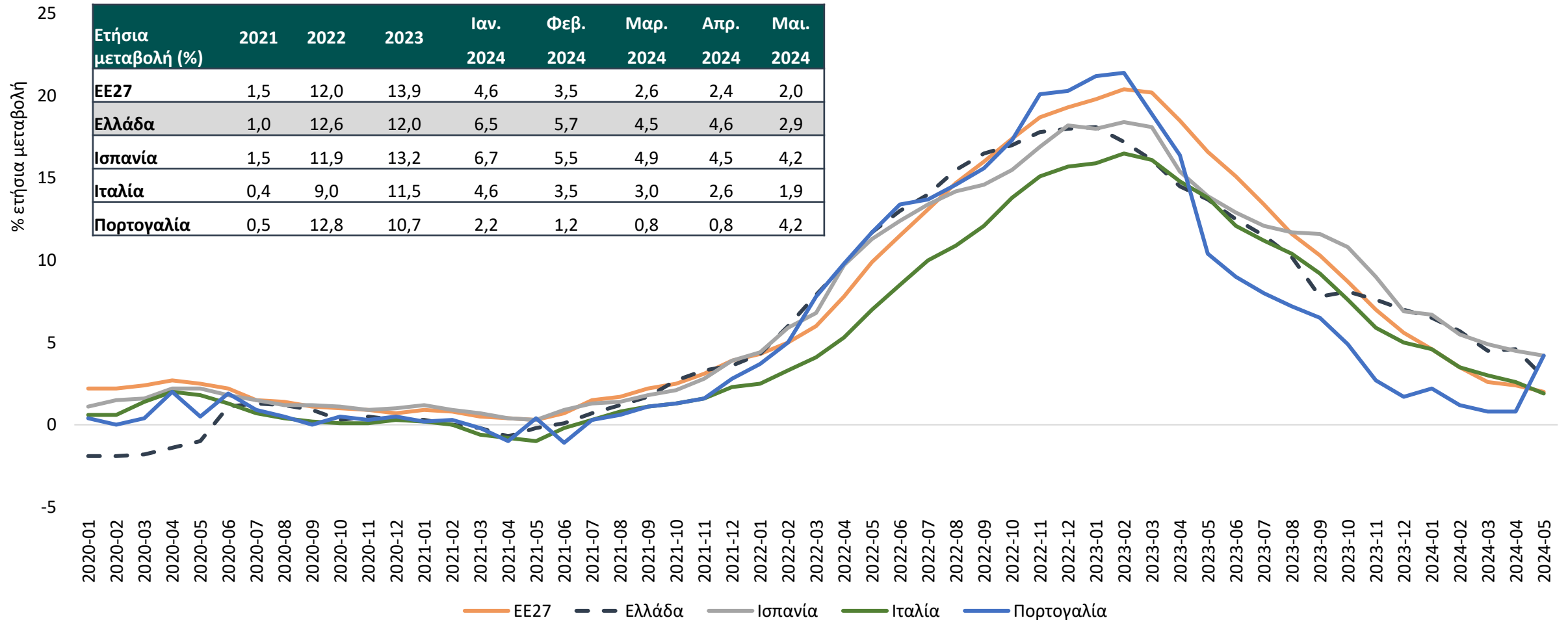

Σε υψηλότερα επίπεδα η αύξηση του εγχώριου ΕνΔΤΚ στο Ελαιόλαδο την περίοδο Ιαν.2021 - Μαι.2024, σε σχέση με την ΕΕ27

Εναρμονισμένος Δείκτης Τιμών Καταναλωτή στο Ελαιόλαδο

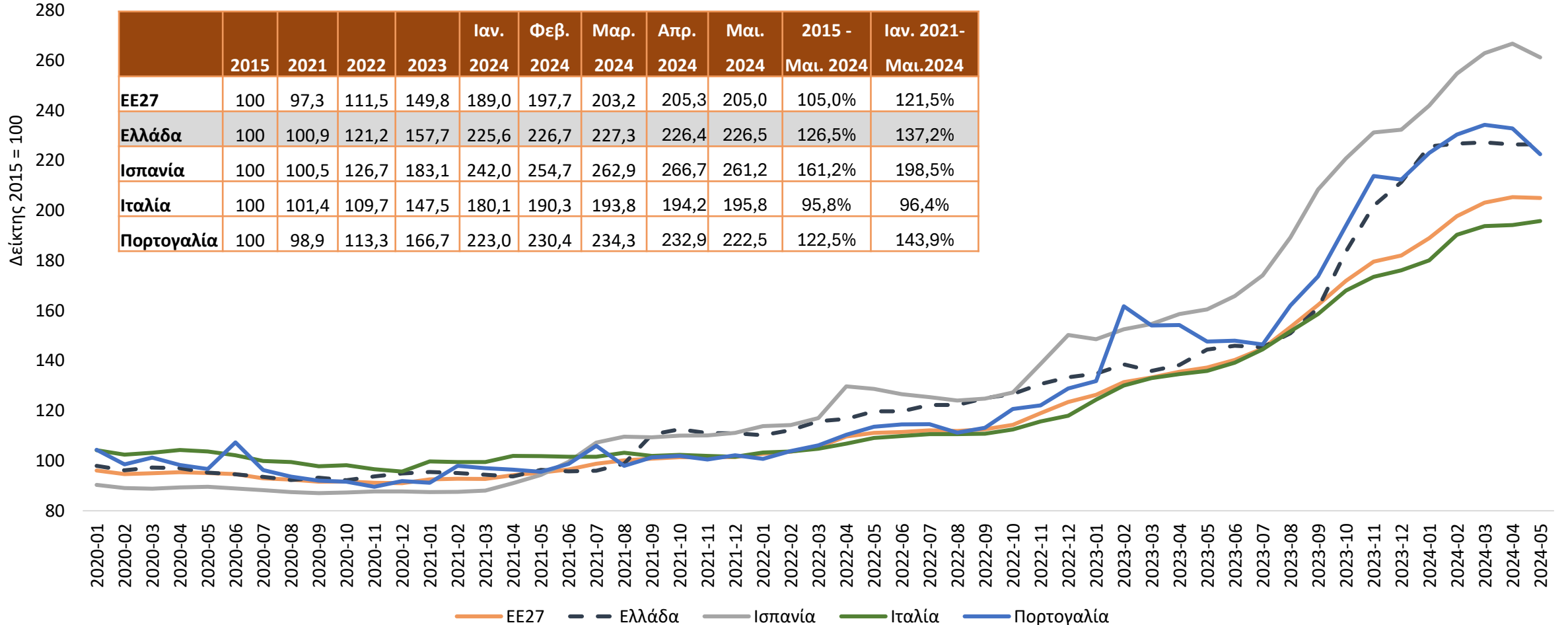

Ρυθμός μεταβολής (πληθωρισμός) Εναρμονισμένου Δείκτη Τιμών Καταναλωτή στο Ελαιόλαδο

Εναρμονισμένος Δείκτης Τιμών Καταναλωτή στο Ελαιόλαδο

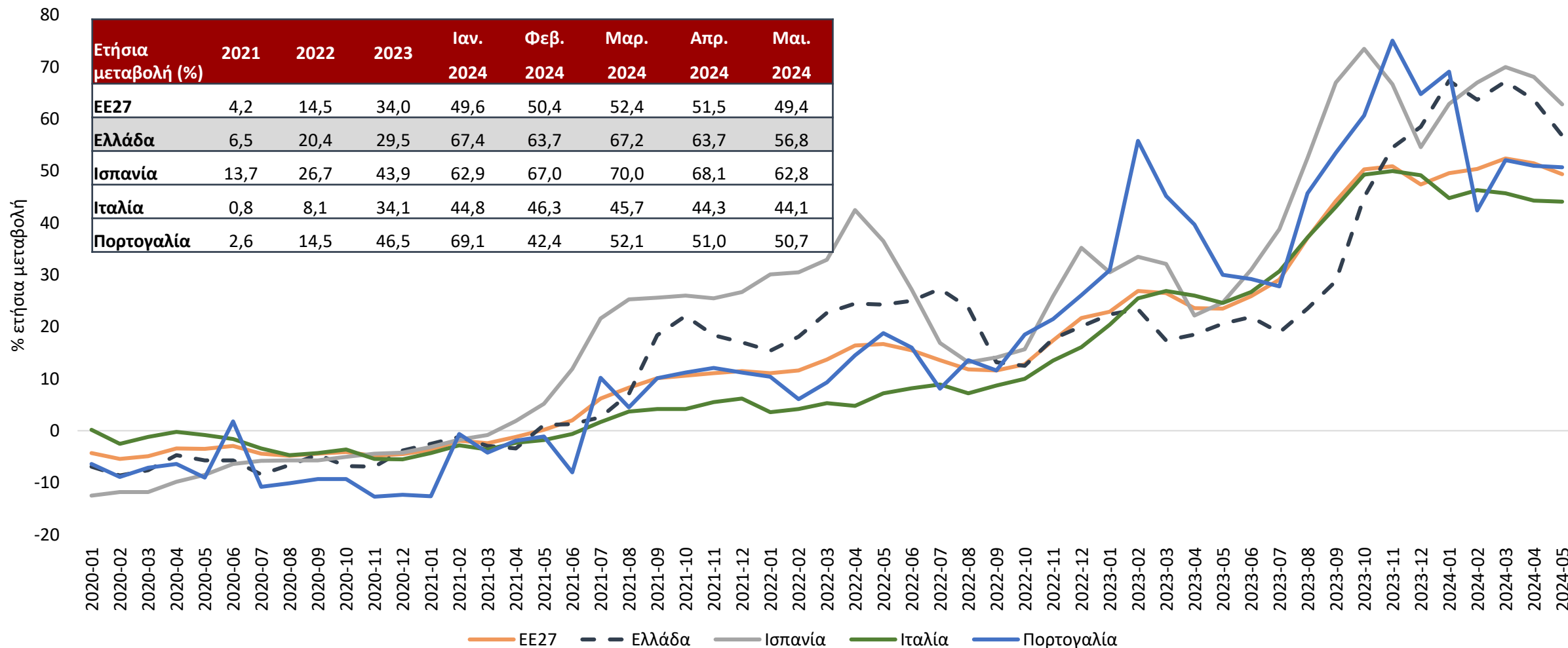

Οι σωρευτικές μεταβολές των τιμών των ειδών διατροφής το διάστημα Ιαν. 2021 - Μαι. 2024 στην Ελλάδα είναι λίγο χαμηλότερες σε σύγκριση με τον μέσο όρο στην ΕΕ-27 (με εξαίρεση το Ελαιόλαδο)

Δείκτης τιμών καταναλωτή
Σωρευτική μεταβολή Ιαν. 2021 - Μαι. 2024

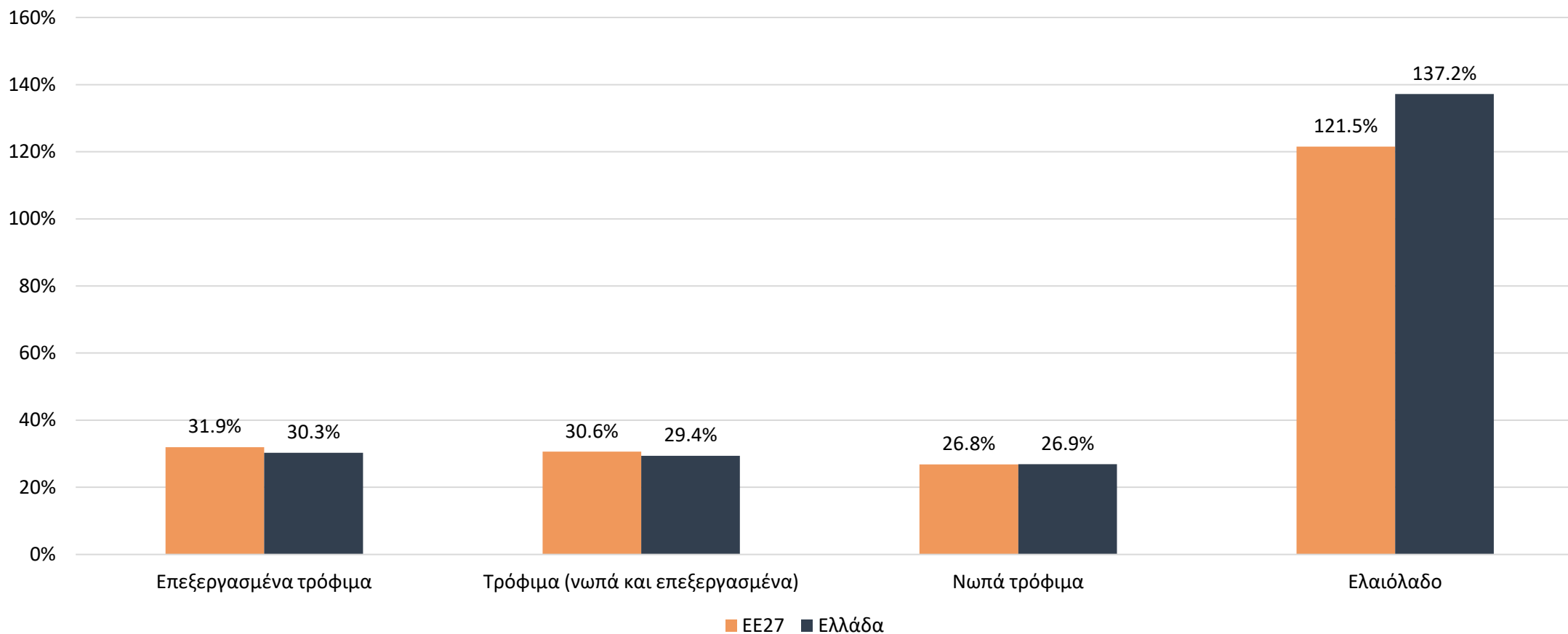

Συμβολή επιμέρους κατηγοριών ειδών διατροφής στη μεταβολή του ΕνΔΤΚ στα Τρόφιμα

Η συμβολή του Ελαιόλαδου στον πληθωρισμό (ΕνΔΤΚ) τροφίμων ανήλθε κατά μέσο όρο σε 5 ποσοστιαίες μονάδες (π.μ.) το α' πεντάμηνο 2024 από -0,7 π.μ. το 2023. Αντίστοιχα, η συμβολή των Νωπών τροφίμων ήταν κατά μέσο όρο 4,6 π.μ. το ίδιο χρονικό διάστημα από 4,1 π.μ. το 2023.

Συμβολή επιμέρους κατηγοριών τροφίμων στη μεταβολή του ΕνΔΤΚ στα Τρόφιμα, Ελλάδα

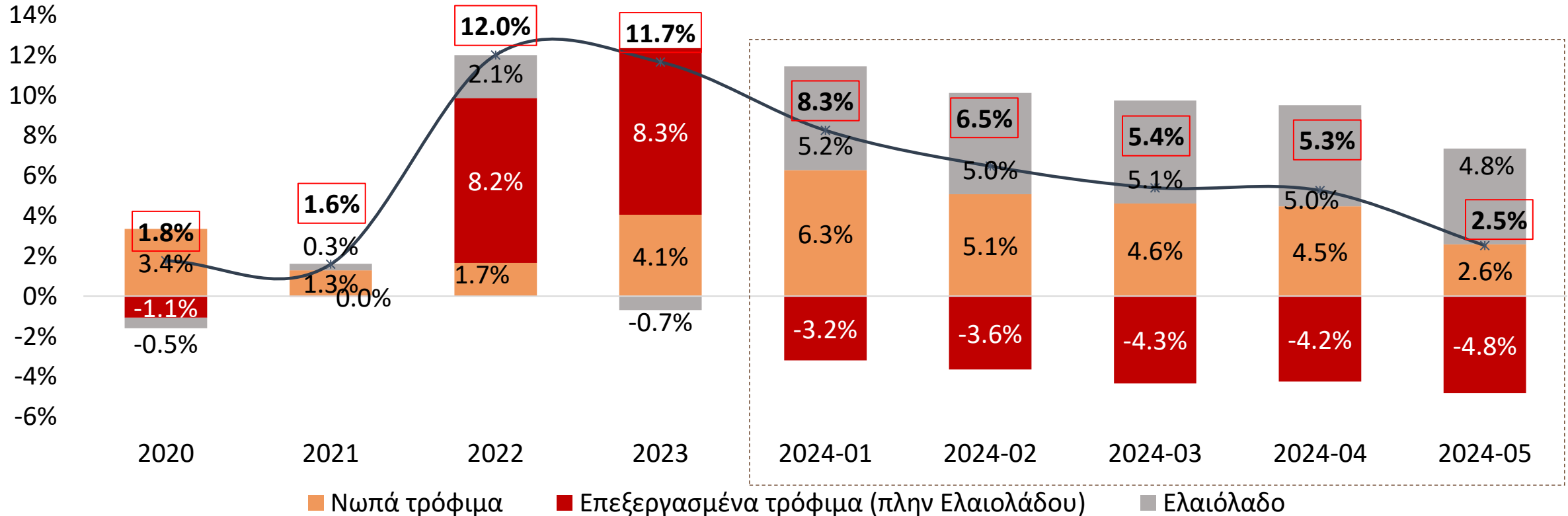

Ηπιότερη η συμβολή του Ελαιόλαδου και των Νωπών τροφίμων στον πληθωρισμό στην ΕΕ27 το α΄ πεντάμηνο 2024 σε σχέση με την Ελλάδα

Η συμβολή του Ελαιόλαδου στον πληθωρισμό τροφίμων ανήλθε κατά μέσο όρο σε 0,8 ποσοστιαίες μονάδες το α΄ πεντάμηνο 2024 από 0,3 π.μ. το 2023. Αντίστοιχα, η συμβολή των Νωπών τροφίμων ήταν κατά μέσο όρο 0,8 π.μ. το ίδιο χρονικό διάστημα από 1,4 π.μ. το 2023.

Συμβολή επιμέρους κατηγοριών τροφίμων στη μεταβολή του ΕνΔΤΚ στα Τρόφιμα, ΕΕ27

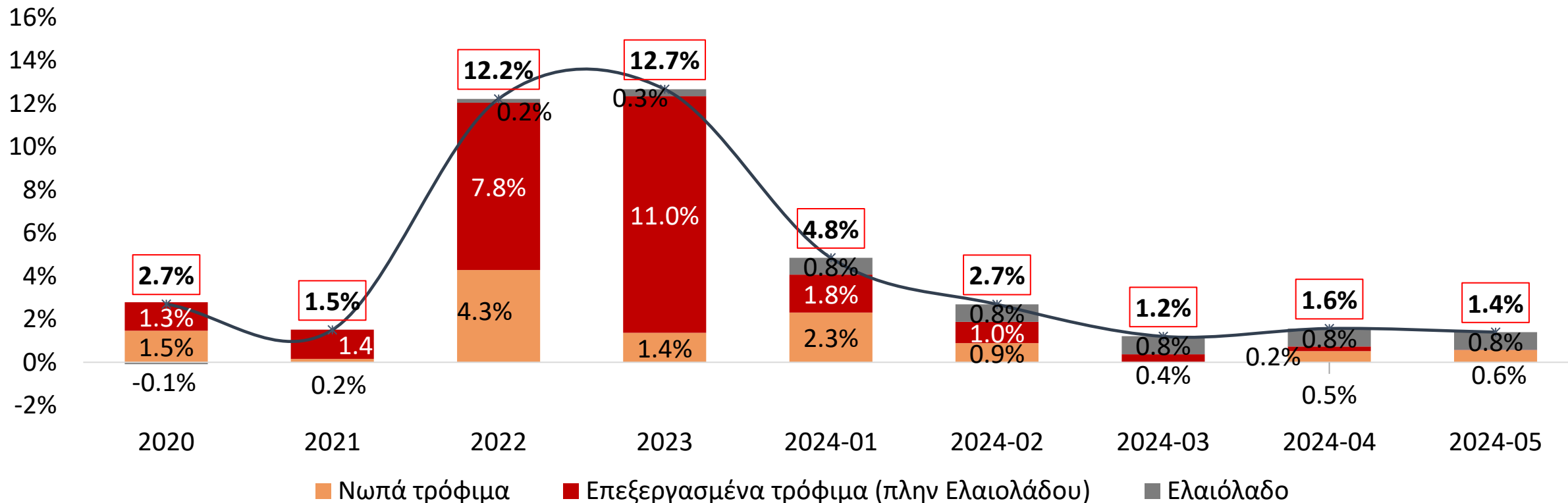

2

Δείκτες Τιμών Εισαγωγών & Παραγωγού Βιομηχανίας Τροφίμων

Σε υψηλότερα επίπεδα ο Δείκτης τιμών Εισαγωγών Τροφίμων από το 2020 σε σχέση με τον Δείκτη τιμών Παραγωγού Τροφίμων

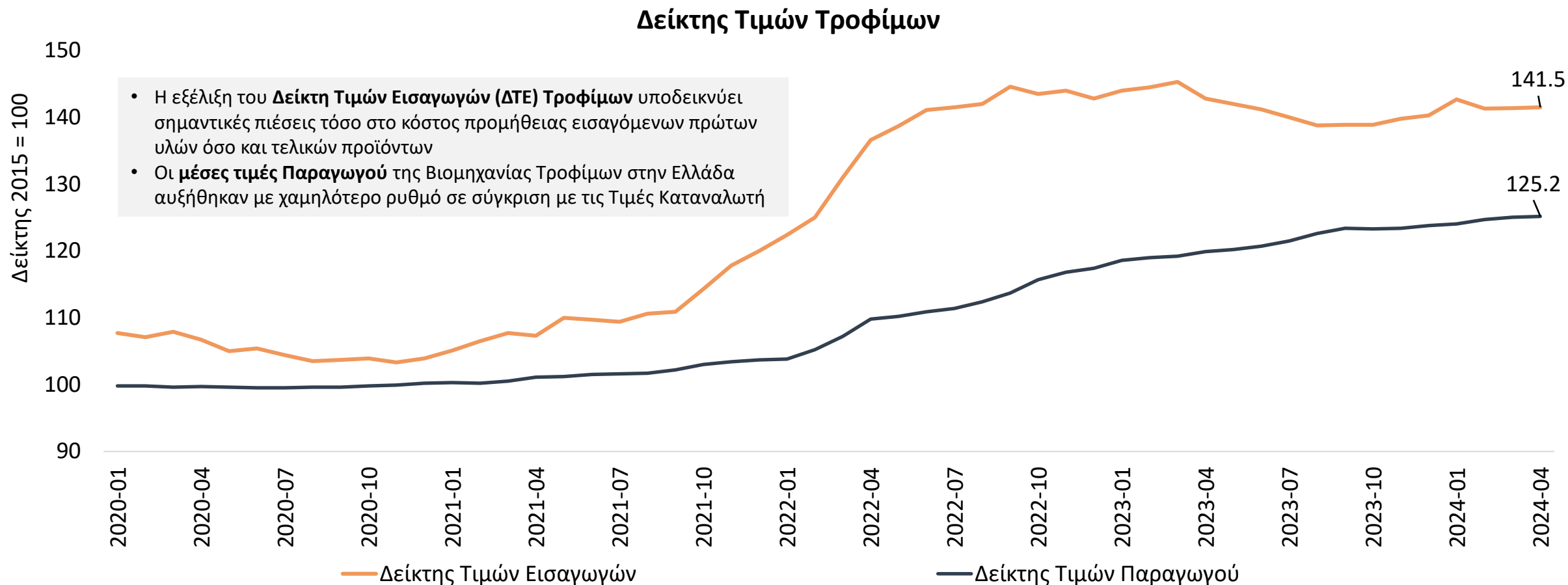

- Ο **Δείκτης Τιμών Εισαγωγών (ΔΤΕ)** μετρά τη μηνιαία εξέλιξη των τιμών των εισαγόμενων αγαθών που αγοράζονται από τους εγχώριους κατοίκους.
- Ο **Δείκτης Τιμών Παραγωγού (ΔΤΠ)** για μια οικονομική δραστηριότητα μετρά τη μέση εξέλιξη των τιμών όλων των αγαθών και των συναφών υπηρεσιών που προκύπτουν από την εν λόγω δραστηριότητα και πωλούνται στην εγχώρια αγορά.

Ετήσιος ρυθμός μεταβολής Δείκτη τιμών Εισαγωγών και Δείκτη τιμών Παραγωγού τροφίμων

- Ισχυρότερη άνοδος του ΔΤΕ σε σύγκριση με τον ΔΤΠ την περίοδο Ιαν. 2022 - Μαρ. 2023
- Αρνητικός ο ρυθμός μεταβολής του ΔΤΕ έναντι ήπιας ανόδου του ΔΤΠ από τον Αυγ. του 2023

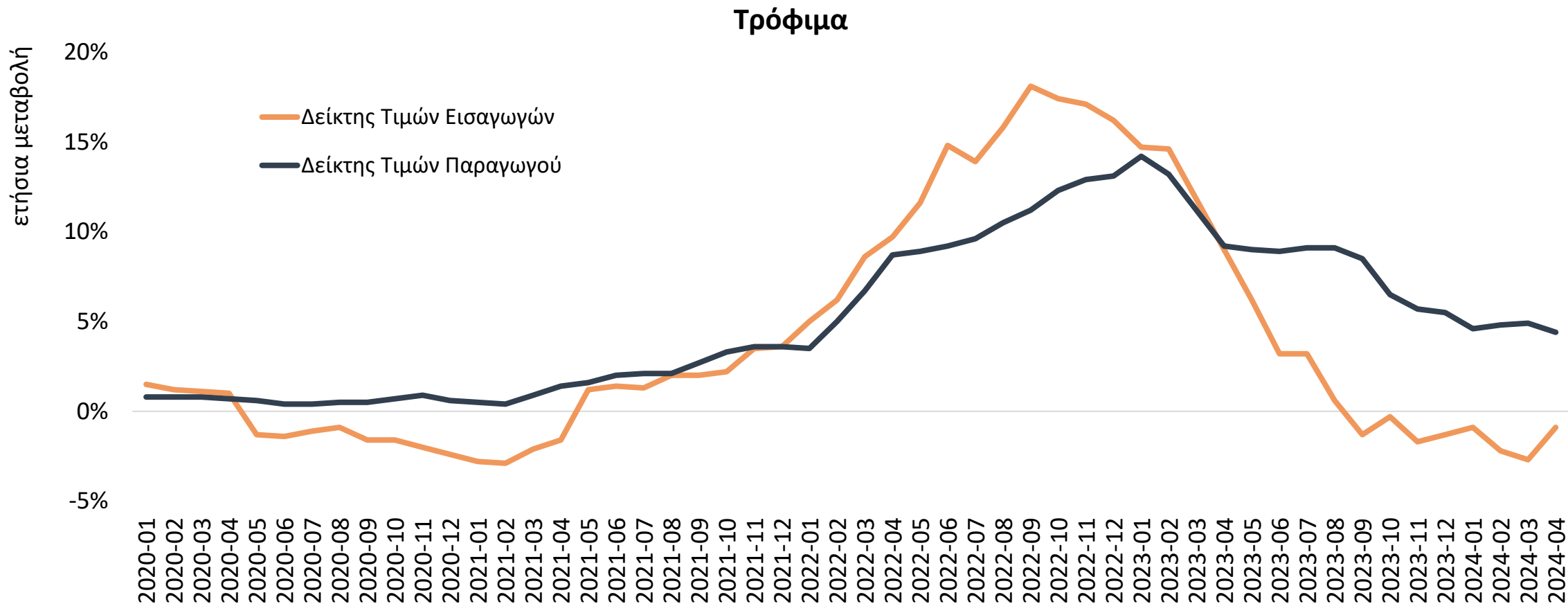

Εντονότερη η άνοδος στις τιμές εισαγωγών συγκριτικά με τις τιμές παραγωγού σε Φρούτα και λαχανικά και Κρέας

Σωρευτική μεταβολή Ιαν. 2021- Απρ. 2024 ΔΤΕ στα Τρόφιμα: 19,7%

- Η υψηλότερη άνοδος του ΔΤΕ στα Φρούτα και λαχανικά και το Κρέας, 41,7% και 26,1% αντίστοιχα.

Σωρευτική μεταβολή Ιαν. 2021- Απρ. 2024 ΔΤΠ στα Τρόφιμα: 24,8%

- Ξεχώρισαν τα Έλαια για την εντονότερη αύξηση του ΔΤΠ, 63%

**Δείκτης Τιμών Εισαγωγών, % σωρευτική μεταβολή
Ιαν. 2021 – Απρ. 2024**

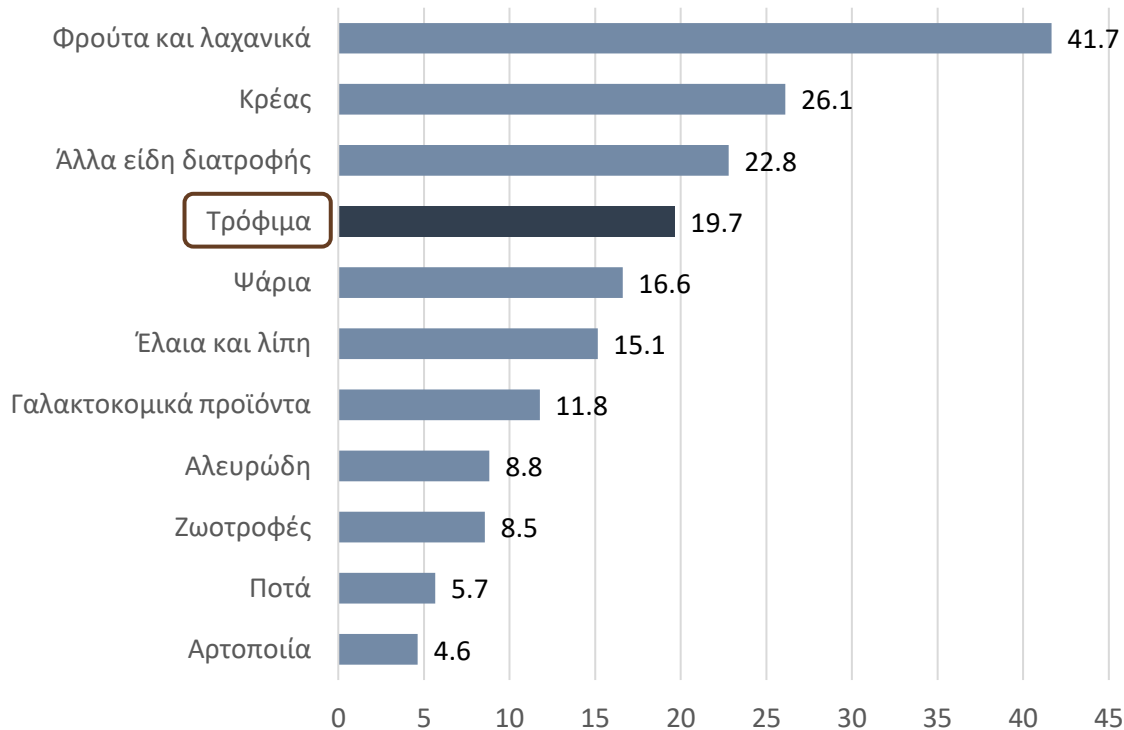

**Δείκτης Τιμών Παραγωγού, % σωρευτική μεταβολή
Ιαν. 2021 – Απρ. 2024**

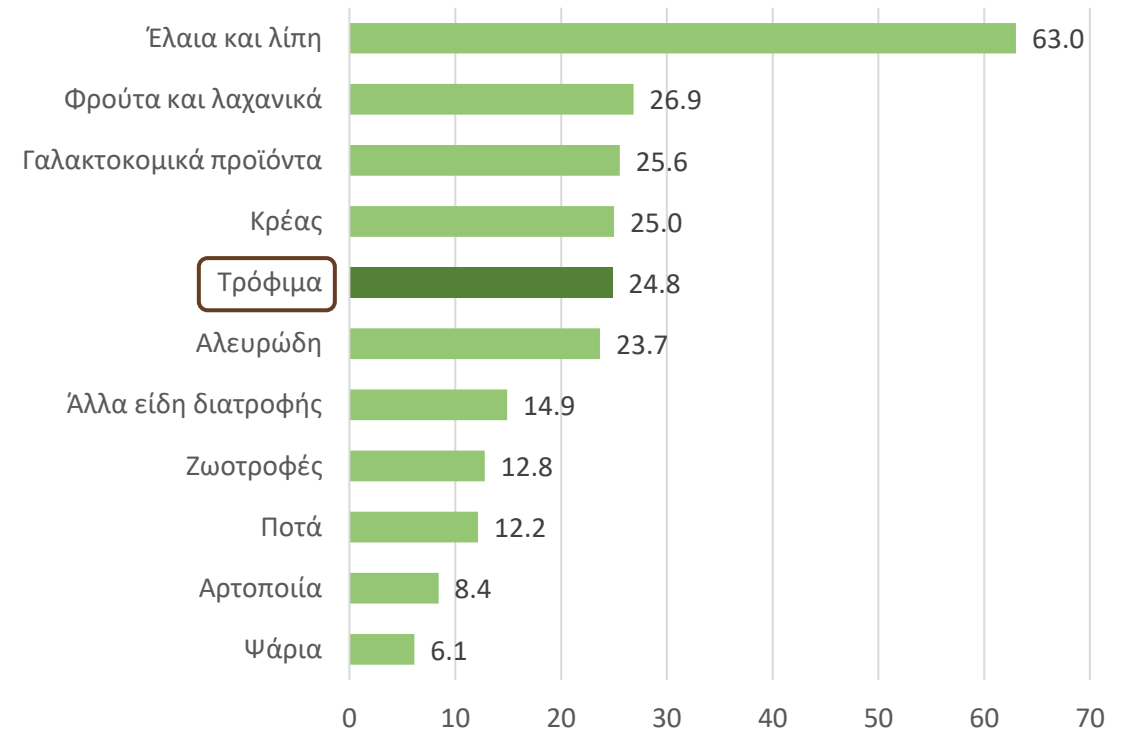

Δείκτης Τιμών Παραγωγού στη Βιομηχανία Τροφίμων σε διάφορες χώρες

Δείκτης Τιμών Παραγωγού στη Βιομηχανία Τροφίμων

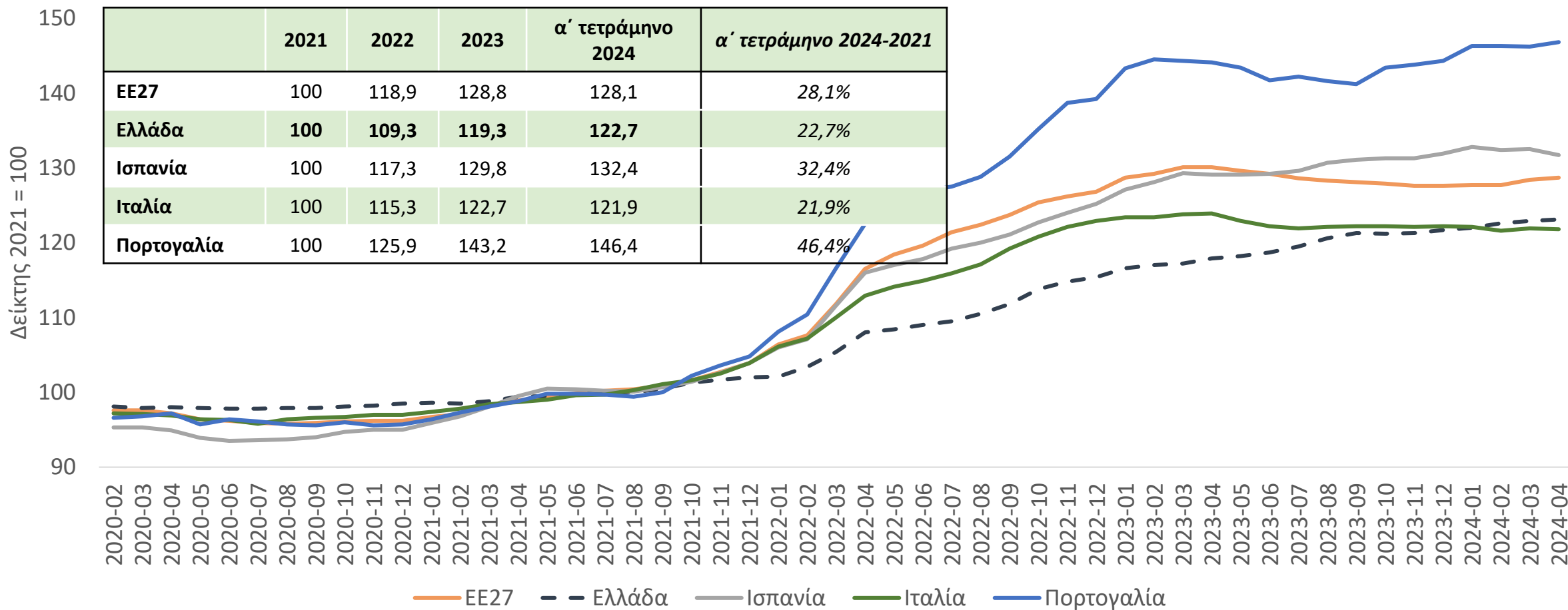

Οι Τιμές Παραγωγού της Βιομηχανίας Τροφίμων στην Ελλάδα αυξήθηκαν με σημαντικά χαμηλότερο ρυθμό σε σύγκριση με άλλα κράτη μέλη της ΕΕ

Δείκτης Τιμών Εισαγωγών Τροφίμων

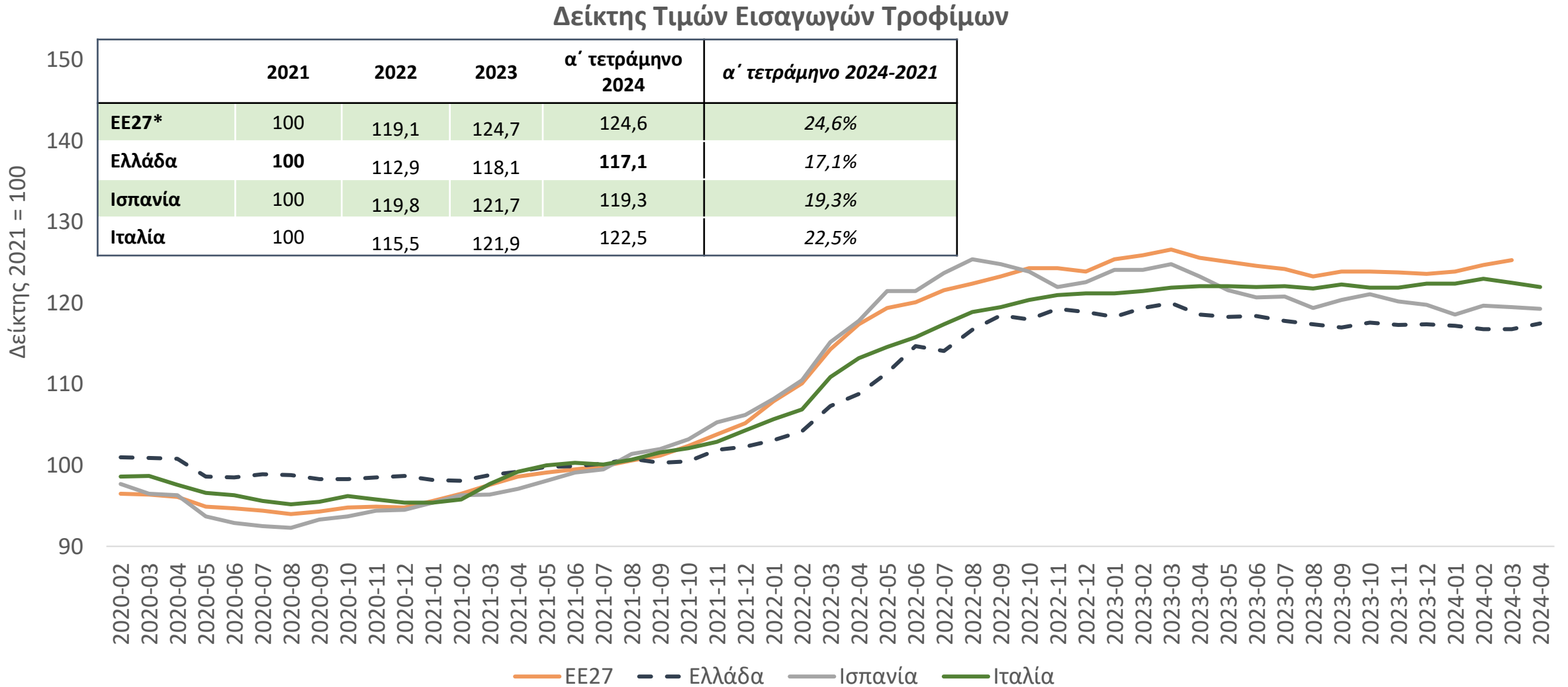

Δείκτης Τιμών Αγροτικών Εμπορευμάτων (τροφίμων)

Δείκτης τιμών αγροτικών εμπορευμάτων

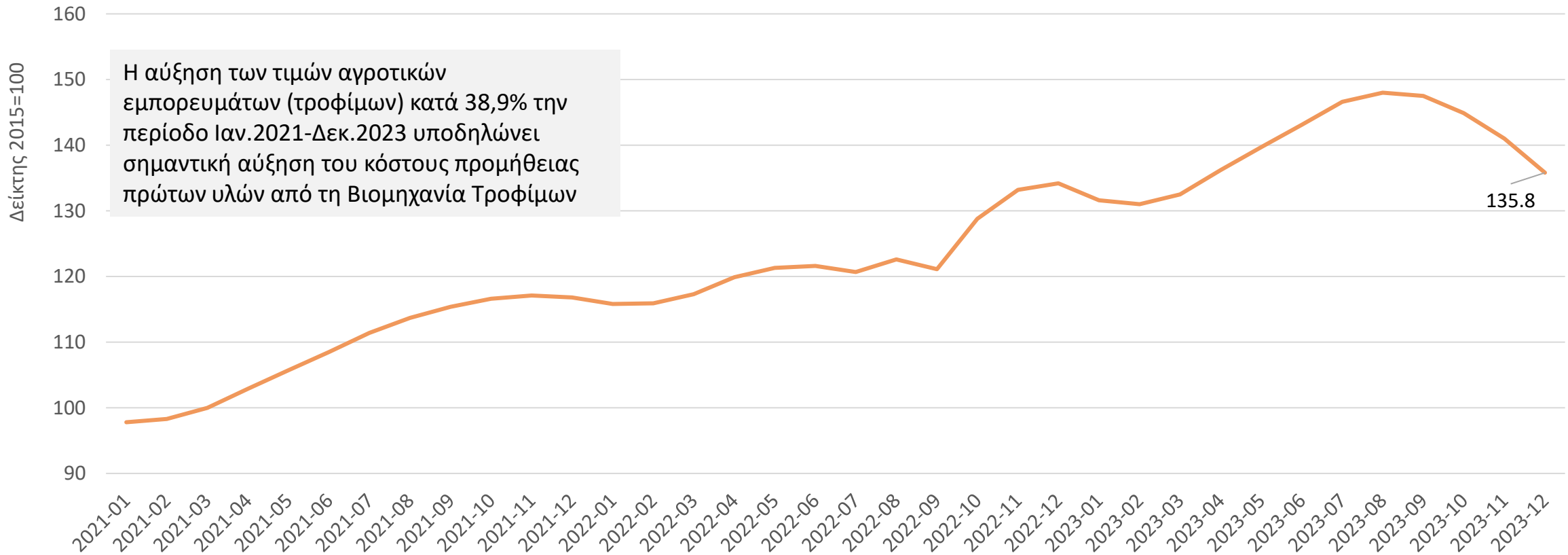

Ο δείκτης τιμών αγροτικών εμπορευμάτων αποτυπώνει την εξέλιξη των τιμών παραγωγού για τα γεωργικά προϊόντα, και βασίζεται στις πωλήσεις γεωργικών προϊόντων.

3 Συμπεράσματα

Βασικές διαπιστώσεις

- **Ο πληθωρισμός στα Είδη διατροφής τον Μάιο του 2024 (έναντι του Μαΐου 2023) διαμορφώθηκε σε 3,0% ενώ διαμορφώθηκε σε 0,7% αν εξαιρεθεί το ελαιόλαδο**
 - Στα Νωπά τρόφιμα ο πληθωρισμός τον Μάιο του 2024 (έναντι του Μαΐου 2023) διαμορφώθηκε σε 3,1%
 - Στα Επεξεργασμένα τρόφιμα εξαιρουμένου του Ελαιολάδου, η μεταβολή του δείκτη ανήλθε σε -0,8%
- **Το μέσο επίπεδο τιμών των επεξεργασμένων τροφίμων (εξαιρουμένου του ελαιόλαδου) παρουσιάζει μικρή διακύμανση και δεν έχει μεταβληθεί ουσιαστικά από τον Μάρτιο του 2023**
- Τάσεις αποκλιμάκωσης του πληθωρισμού την διετία 2022-2023 στα Είδη διατροφής. Εντονότερη αν εξαιρεθεί το Ελαιόλαδο.
- Τα Επεξεργασμένα τρόφιμα χωρίς το ελαιόλαδο **περιόρισαν** τον πληθωρισμό στα Είδη διατροφής την περίοδο Ιανουαρίου – Μαΐου του 2024
- Ο εγχώριος ΕνΔΤΚ για τα Τρόφιμα σημείωσε την περίοδο Ιαν.2021-Μαι.2024 παρόμοια ποσοστιαία (σωρευτική) άνοδο με τον ΕνΔΤΚ στην ΕΕ-27
 - Οριακά εντονότερη η σωρευτική άνοδος του εγχώριου ΕνΔΤΚ στα Νωπά τρόφιμα σε σχέση με την ΕΕ27 την περίοδο Ιαν. 2021 – Μαι. 2024
- Σε υψηλότερα επίπεδα η αύξηση του εγχώριου ΕνΔΤΚ στο Ελαιόλαδο την περίοδο Ιαν.2021-Μαι.2024 σε σχέση με την ΕΕ27
 - Η συμβολή του Ελαιόλαδου στον πληθωρισμό στην Ελλάδα ισχυρότερη κατά μέσο όρο το α' πεντάμηνο 2024 σε σχέση με την ΕΕ27
- Εντονότερη η άνοδος στις τιμές εισαγωγών συγκριτικά με τις τιμές παραγωγού σε Κρέας και Φρούτα την τελευταία τριετία 2021-2023
- Οι Τιμές Παραγωγού της Βιομηχανίας Τροφίμων στην Ελλάδα αυξήθηκαν με σημαντικά χαμηλότερο ρυθμό σε σύγκριση με άλλα κράτη μέλη της ΕΕ
- Η αύξηση των τιμών αγροτικών εμπορευμάτων (τροφίμων) κατά 38,9% την περίοδο Ιαν.2021-Δεκ.2023 υποδηλώνει σημαντική αύξηση του κόστους προμήθειας πρώτων υλών από τη Βιομηχανία Τροφίμων

4 Παράρτημα

Μεθοδολογία υπολογισμού του Δείκτη Τιμών Καταναλωτή Ειδών Διατροφής της ΕΛ.ΣΤΑΤ.

- Ο Δείκτης τιμών καταναλωτή (ΔΤΚ) Τροφίμων προσδιορίζει τις **μεταβολές των τιμών λιανικής** για τις δαπάνες αγοράς των αγαθών Διατροφής που συνθέτουν το «καλάθι της νοικοκυράς».
- Βάση για την κατάρτιση του ΔΤΚ αποτελεί η **Έρευνα Οικογενειακών Προϋπολογισμών (ΕΟΠ)**, η οποία διενεργείται από την ΕΛΣΤΑΤ και αποσκοπεί στη συλλογή στοιχείων σχετικά με τις καταναλωτικές συνήθειες των νοικοκυριών της χώρας, καθώς και στη διαμόρφωση του καλαθιού.
 - Η σύνθεση του «καλαθιού της νοικοκυράς» επικαιροποιείται ετησίως χρησιμοποιώντας τα αποτελέσματα της τελευταίας διαθέσιμης ΕΟΠ και άλλων ερευνών αγοράς κλπ.
 - Τα είδη διατροφής που περιλαμβάνονται στο ερωτηματολόγιο και στη συνέχεια τιμολογούνται, επιλέγονται έπειτα από διαβούλευση με τους εκάστοτε αρμόδιους φορείς.
 - Για τον υπολογισμό των σταθμίσεων χρησιμοποιούνται τα στοιχεία της πλέον πρόσφατης διαθέσιμης Έρευνας Οικογενειακών Προϋπολογισμών (ΕΟΠ) επικαιροποιημένα σε τιμές Δεκεμβρίου.
 - Ο Δείκτης Τιμών Διατροφής της ΕΛ.ΣΤΑΤ. διαμορφώνεται βάσει των απαντήσεων που δίνονται στην έρευνα από την οποία προκύπτουν οι δαπάνες σχετικά με τα αγαθά και τις υπηρεσίες στον κλάδο των Τροφίμων.
- Πηγές τιμοληψίας των ειδών του ΔΤΚ είναι τα **καταστήματα λιανικής πώλησης, λαϊκές αγορές**, κλπ, που θεωρούνται αντιπροσωπευτικές του κλάδου των Τροφίμων, όπου γίνονται οι αγορές των νοικοκυριών της χώρας, στις 27 πόλεις τιμοληψίας.
- Οι τιμές συλλέγονται από υπαλλήλους της ΕΛΣΤΑΤ, οι οποίοι επισκέπτονται τις πηγές τιμοληψίας μέσα στο καθορισμένο χρονικό διάστημα του μήνα (μηνιαίες τιμές).

Ομάδα 1: Διατροφή & Μη αλκοολούχα ποτά

011. Διατροφή

- Ψωμί και δημητριακά
- Κρέατα γενικά (νωπά & κατεψυγμένα)
- Ψάρια γενικά (νωπά & κατεψυγμένα)
- Γαλακτοκομικά & αυγά
- Έλαια & λίπη
- Φρούτα γενικά (νωπά & κατεψυγμένα)
- Λαχανικά γενικά (νωπά & κατεψυγμένα)
- Ζάχαρη - σοκολάτες - γλυκά - παγωτά
- Λοιπά τρόφιμα

0.12 Μη αλκοολούχα ποτά

- Καφές - κακάο - τσάι
- Μεταλλικό νερό - Αναψυκτικά - Χυμοί φρούτων

Ο αριθμός των τιμών που λαμβάνονται για τη σύνθεση του Δείκτη Τιμών Τροφίμων ανέρχεται σε 16.802 ανά μήνα.

Συνολικά για τον Γενικό Δείκτη Τιμών Καταναλωτή σε 49.460 ανά μήνα

Παρατηρήσεις σχετικά με τη μεθοδολογία

Κατά τη μέτρηση του πληθωρισμού με τον Δείκτη Τιμών Καταναλωτή από την ΕΛΣΤΑΤ, οι τιμές αφορούν στο επίπεδο λιανικής, και ειδικότερα:

- Δεν περιλαμβάνονται οι προωθητικές ενέργειες και τα πακέτα προσφορών.
- Ο δείκτης περιλαμβάνει και μη μεταποιημένα τρόφιμα, όπως νωπά και φρέσκα φρούτα, λαχανικά κ.ά.
- Πηγή τιμοληψίας αποτελούν και οι λαϊκές αγορές, με προϊόντα εκτός βιομηχανίας τροφίμων.
- Η επίπτωση από τις μεταβολές των τιμών στην καταναλωτική συμπεριφορά δεν αποτυπώνονται άμεσα στον Δείκτη, καθώς οι σταθμίσεις αφορούν τις καταναλωτικές συνήθειες του νοικοκυριού τον Δεκέμβριο του περασμένου έτους και προκύπτουν βάσει των τιμών του περασμένου Δεκεμβρίου.

Εναρμονισμένος Δείκτης Τιμών Καταναλωτή

- Ο Εναρμονισμένος Δείκτης Τιμών Καταναλωτή (ΕνΔΤΚ) καταρτίζεται από όλα τα Κράτη Μέλη της ΕΕ ώστε να παρέχει συγκρίσιμα στοιχεία για τις μεταβολές στις τιμές των καταναλωτικών αγαθών και υπηρεσιών και το ύψος του πληθωρισμού και ειδικότερα για την εκτίμηση του κριτηρίου σύγκλισης και της σταθερότητας των τιμών.
- Ο ΕνΔΤΚ καταρτίζεται σύμφωνα με μια σειρά τεχνικών μέτρων όπως είναι η χρησιμοποίηση ενιαίας ταξινόμησης των ειδών, η επιλογή του τύπου υπολογισμού των ατομικών δεικτών, η γεωγραφική και πληθυσμιακή κάλυψη, η κάλυψη των ειδών, κ.ά.
- Η μεθοδολογία είναι παρόμοια με αυτή του εθνικού ΔΤΚ, με κυριότερη διαφορά την περίληψη των δαπανών των ξένων επισκεπτών στους συντελεστές στάθμισης μόνο του ΕνΔΤΚ . Οι συντελεστές στάθμισης των ειδών του ΕνΔΤΚ υπολογίζονται βάσει στοιχείων των Εθνικών Λογαριασμών και της ΕΟΠ, ενώ του εθνικού ΔΤΚ υπολογίζονται βάσει στοιχείων της ΕΟΠ.

Σύνθεση επιμέρους κατηγοριών στα Είδη διατροφής

Επεξεργασμένα τρόφιμα

ΡΥΖΙ	ΓΑΛΑ ΝΩΠΟ ΠΛΗΡΕΣ	ΛΑΧΑΝΙΚΑ ΔΙΑΤΗΡΗΜΕΝΑ Η ΕΠΕΞΕΡΓΑΣΜΕΝΑ
ΑΛΕΥΡΙ ΚΑΙ ΑΛΛΑ ΔΗΜΗΤΡΙΑΚΑ	ΓΑΛΑ ΝΩΠΟ ΜΕ ΜΕΙΩΜΕΝΑ ΛΙΠΑΡΑ	ΠΑΤΑΤΕΣ
ΨΩΜΙ	ΓΑΛΑ ΔΙΑΤΗΡΗΜΕΝΟ	ΤΣΙΠΣ
ΑΛΛΑ ΠΡΟΪΟΝΤΑ ΑΡΤΟΠΟΪΑΣ & ΖΑΧΑΡΟΠΛΑΣΤΙΚΗΣ	ΓΙΑΟΥΡΤΙ	ΖΑΧΑΡΗ
ΠΙΤΣΕΣ ΚΑΙ ΠΙΤΕΣ	ΤΥΡΙΑ	ΓΛΥΚΑ ΚΟΥΤΑΛΙΟΥ-ΜΑΡΜΕΛΑΔΕΣ-ΜΕΛΙ
ΖΥΜΑΡΙΚΑ	ΛΟΙΠΑ ΓΑΛΑΚΤΟΚΟΜΙΚΑ ΠΡΟΪΟΝΤΑ	ΣΟΚΟΛΑΤΕΣ - ΠΡΟΪΟΝΤΑ ΣΟΚΟΛΑΤΑΣ
ΔΗΜΗΤΡΙΑΚΑ ΓΙΑ ΠΡΩΙΝΟ	ΑΥΓΑ	ΠΡΟΙΟΝΤΑ ΖΑΧΑΡΟΠΛΑΣΤΙΚΗΣ
ΑΛΛΑ ΠΡΟΙΟΝΤΑ ΜΕ ΒΑΣΗ ΤΑ ΔΗΜΗΤΡΙΑΚΑ	ΒΟΥΤΥΡΟ	ΠΑΓΩΤΑ
ΑΛΛΑΝΤΙΚΑ	ΜΑΡΓΑΡΙΝΗ ΚΑΙ ΑΛΛΑ ΦΥΤΙΚΑ ΛΙΠΗ	ΤΕΧΝΗΤΕΣ ΓΛΥΚΑΝΤΙΚΕΣ ΟΥΣΙΕΣ
ΠΑΡΑΣΚΕΥΑΣΜΑΤΑ ΜΕ ΒΑΣΗ ΤΟ ΚΡΕΑΣ	ΕΛΑΙΟΛΑΔΟ	ΣΑΛΤΣΕΣ-ΚΑΡΥΚΕΥΜΑΤΑ
ΨΑΡΙΑ ΚΑΤΕΨΥΓΜΕΝΑ	ΑΛΛΑ ΒΡΩΣΙΜΑ ΕΛΑΙΑ	ΑΛΑΤΙ - ΜΠΑΧΑΡΙΚΑ - ΑΡΩΜΑΤΙΚΑ ΦΥΤΑ
ΘΑΛΑΣΣΙΝΑ ΚΑΤΕΨΥΓΜΕΝΑ	ΑΠΟΞΗΡΑΜΕΝΑ ΦΡΟΥΤΑ ΚΑΙ ΞΗΡΟΙ ΚΑΡΠΟΙ	ΠΑΙΔΙΚΕΣ ΤΡΟΦΕΣ
ΨΑΡΙΑ ΑΛΙΠΑΣΤΑ	ΔΙΑΤΗΡΗΜΕΝΑ ΦΡΟΥΤΑ ΚΑΙ ΠΡΟΙΟΝΤΑ ΜΕ ΒΑΣΗ ΤΑ ΦΡΟΥΤΑ	ΠΡΟΠΑΡΑΣΚΕΥΑΣΜΕΝΑ ΦΑΓΗΤΑ
ΠΑΡΑΣΚΕΥΑΣΜΑΤΑ ΜΕ ΒΑΣΗ ΤΑ ΨΑΡΙΑ ΚΑΙ ΘΑΛΑΣΣΙΝΑ	ΛΑΧΑΝΙΚΑ ΚΑΤΕΨΥΓΜΕΝΑ	ΑΛΛΑ ΠΡΟΙΟΝΤΑ ΔΙΑΤΡΟΦΗΣ

Νωπά τρόφιμα

ΜΟΣΧΑΡΙ
ΧΟΙΡΙΝΟ
ΑΡΝΙ & ΚΑΤΣΙΚΙ
ΠΟΥΛΕΡΙΚΑ
ΛΟΙΠΑ ΕΙΔΗ ΚΡΕΑΤΟΣ
ΕΝΤΟΣΘΙΑ
ΨΑΡΙΑ ΝΩΠΑ
ΦΡΟΥΤΑ ΝΩΠΑ
ΛΑΧΑΝΙΚΑ ΝΩΠΑ
ΦΡΕΣΚΑ ΘΑΛΑΣΣΙΝΑ

Μη αλκοολούχα ποτά

ΚΑΦΕΣ
ΤΣΑΪ-ΧΑΜΟΜΗΛΙ
ΚΑΚΑΟ ΚΑΙ ΣΟΚΟΛΑΤΑ ΣΕ ΣΚΟΝΗ
ΜΕΤΑΛΛΙΚΟ - ΑΝΘΡΑΚΟΥΧΟ ΝΕΡΟ
ΑΝΑΨΥΚΤΙΚΑ
ΧΥΜΟΙ ΦΡΟΥΤΩΝ

Εξέλιξη Εναρμονισμένου Δείκτη Τιμών Καταναλωτή

Εναρμονισμένος Δείκτης Τιμών Καταναλωτή

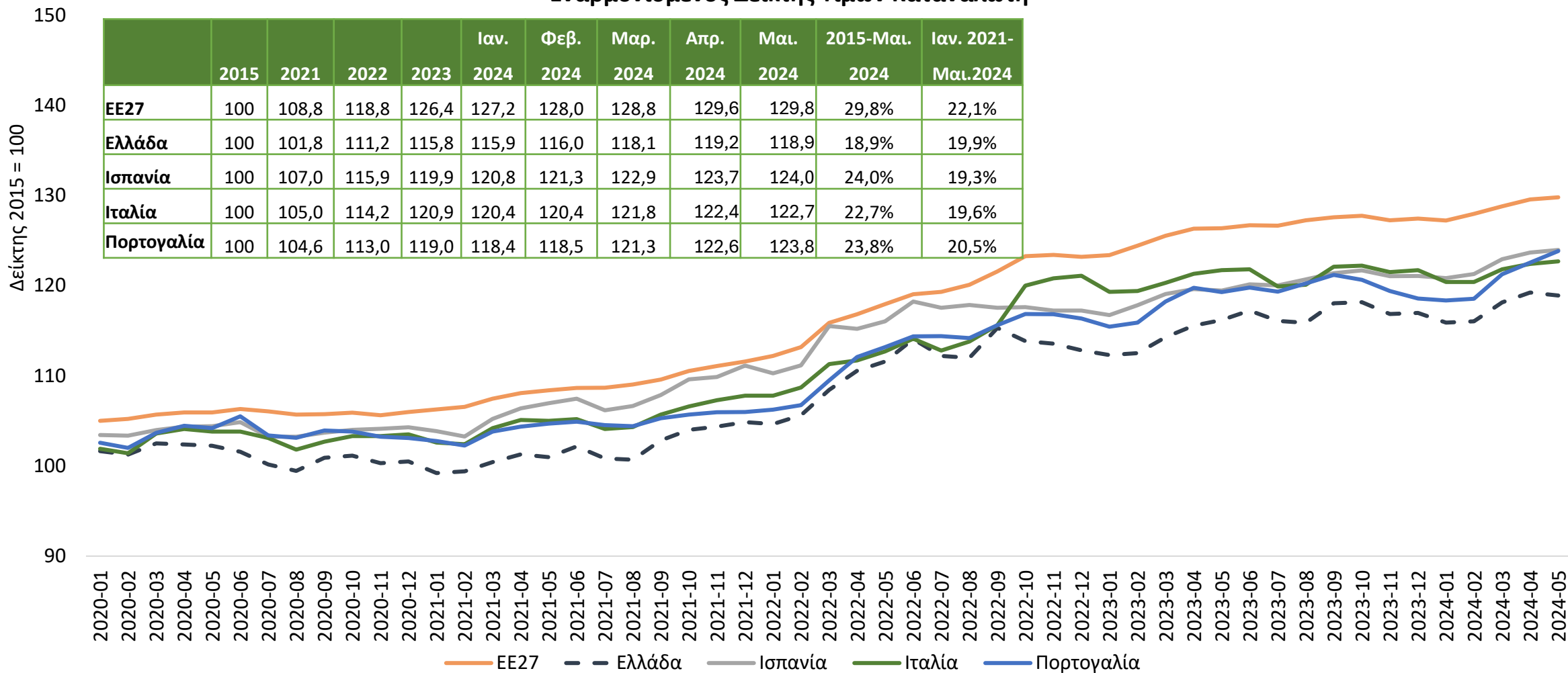

Πηγή: Eurostat. Δείκτης 2015 = 100. Σημ. Ο Εναρμονισμένος Δείκτης Τιμών Καταναλωτή (ΕνΔΤΚ) καταρτίζεται από όλα τα Κράτη Μέλη της ΕΕ ώστε να παρέχει συγκρίσιμα στοιχεία για τις μεταβολές στις τιμές των καταναλωτικών αγαθών και υπηρεσιών.

Εξέλιξη Ρυθμού Μεταβολής (πληθωρισμός) Εναρμονισμένου Δείκτη Τιμών Καταναλωτή

Εναρμονισμένος Δείκτης Τιμών Καταναλωτή

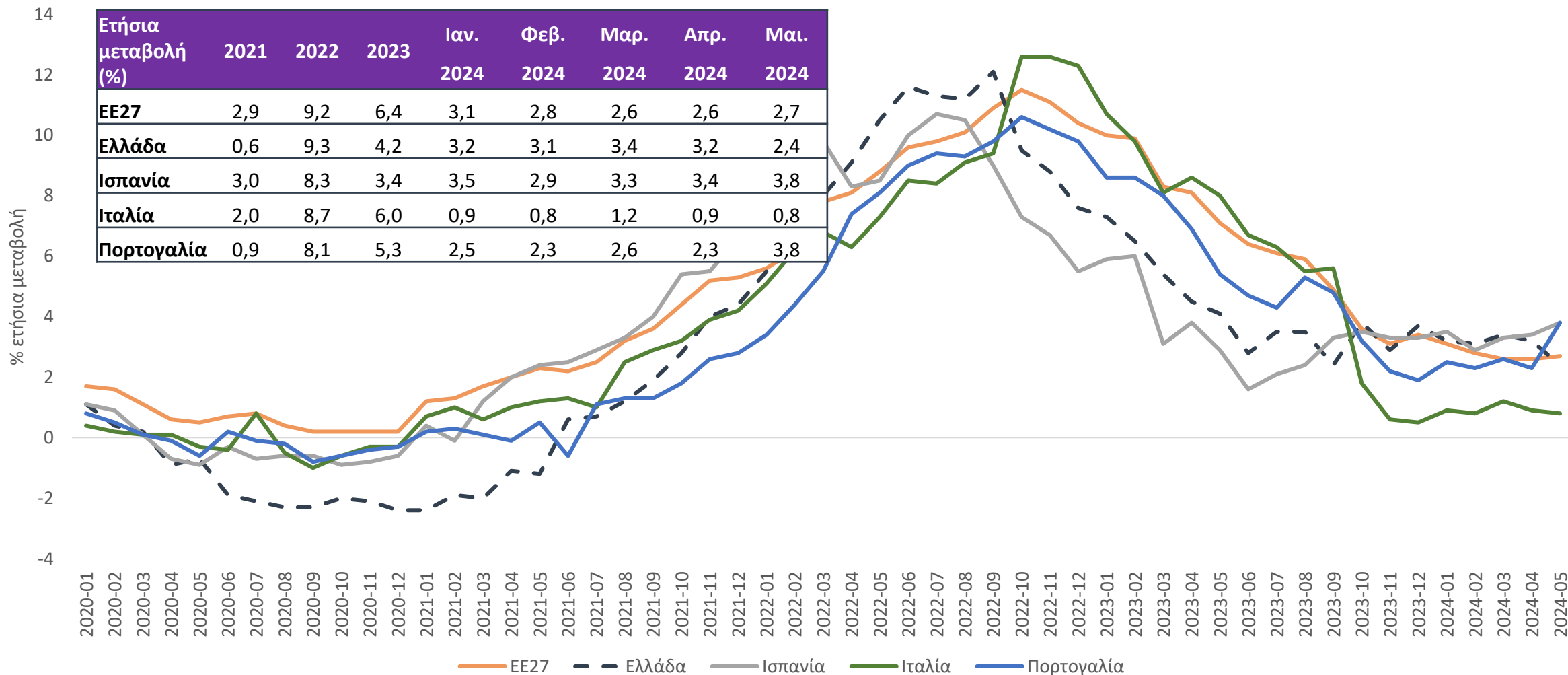



Ερευνητική Ομάδα

Σοφία Σταυράκη, Ερευνητική Συνεργάτιδα IOBE

Γιώργος Μανιάτης, Επικεφαλής τμήματος κλαδικών μελετών IOBE

Συντονισμός

Νίκος Βέττας, Γενικός Διευθυντής IOBE και Καθηγητής, Οικονομικό Πανεπιστήμιο Αθηνών